[illegible]m. 774 | PORTE PAGADO | Dirección, Redacción y Administración: AVENIDA DE MAYO 769 | Buenos Aires, sábado 13 de abril de 1918

[illegible]acción [illegible]lizarse [illegible]nvien, [illegible]a de [illegible]Aires [illegible]Av. [illegible]373 [illegible]ac-

La Epoca

PRECIOS DE SUBSCRIPCION

CAPITAL

$ m/n. Un mes 2. — $ m/n. Tres meses 6. — $ m/n. Seis meses 12. — $ m/n. Un año 22.

PROVINCIAS

$ m/n. 1 mes 2.50 — $ m/n. 3 meses 7.50 — $ m/n. 6 meses 15 — $ m/n. 1 año 28

EXTERIOR

$ oro 1 mes 2.50 — $ oro 3 meses 7.50 — $ oro 6 meses 15 — $ oro 1 año 28

Número del día, 0.08. — Número atrasado (dentro de los 30 días), 0.20. — De fechas anteriores, 0.50.

LA EPOCA se envía directamente por correo a toda persona que lo pida, acompañando el importe correspondiente. Los pedidos de subscripciones para el interior de la República se atenderán por cualquier número de días a razón de 0.08 el ejemplar.

[illegible] ac- [illegible] oportunidades [illegible] promover la formación [illegible] flota utilizable en el tráfico marítimo. Se recordará que una de las primeras iniciativas propuestas al congreso por el Ejecutivo fuera un proyecto de empréstito que debía ser parcialmente invertido en la adquisición de transportes mercantes. Más tarde, ensayó nuevamente la organización de una flota mediante la compra gradual de unidades. En estos últimos días las negociaciones entabladas para la adquisición del "Bahía Blanca" demuestran que el Ejecutivo no pierde de vista un asunto de tan señalada importancia.

Por un momento, pudo esperarse que la iniciativa y los capitales particulares substituyeran a la acción del Estado con las ventajas que puede obtener en este género de empresas el dinero de que dispone la gente de negocios. Pero, decididamente, la empresa no seduce a los capitales argentinos, quienes parecen ver más riesgos que atractivos en una clase de explotación que, sin embargo, ha probado ser de los más lucrativos. No sólo no han prosperado las tímidas y aisladas tentativas de creación de una compañía nacional de transportes marítimos, sino que aun las mismas empresas radicadas en el país no pueden resistir las sugestiones del alza experimentada por el material flotante.

En los primeros tiempos de la guerra contaba el país con núcleos apreciables de transportes marítimos que han ido desapareciendo seducidos por las pingües ganancias que a los armadores proporcionaba su venta.

De modo que, en sustancia, la economía nacional se halla en peores [illegible] cosas. Lejos de ser aprovechada la experiencia de la guerra, ha sido desechada con reprobable ligereza: los armadores argentinos no han sabido tomar la oportunidad que se les brindaba de consolidar las bases de una gran industria próspera y señaladamente ventajosa para el país, optando por deshacerse a buen precio del material por ellos matriculado. Es un error que advertían tardíamente.

Entretanto, esta defección de los capitales particulares acrecienta el interés despertado por las iniciativas del Ejecutivo. La prolongación de la guerra y el continuo drenaje de bodegas realizado por la requisa inglesa necesitada de reponer las brechas que abre en sus flotas la guerra submarina, diseña para un futuro inmediato la perspectiva de la carestía de bodegas y el alza de fletes para el transporte de la producción. Divisando con exactitud los aspectos fundamentales del problema, el Ejecutivo se esfuerza en formar un núcleo de transportes que puedan, en un caso dado, suplir las necesidades inmediatas que nuestra exportación y que, entretanto, presten al país buenos servicios, corrigiendo en lo posible las deficiencias de que adolece actualmente el tráfico por los mares.

Cordialidad chileno - argentina

Publicamos en seguida los telegramas cambiados entre el presidente de Chile, señor Sanfuentes, y el presidente argentino, doctor Yrigoyen, y que con sus conceptos acentúan más, si es posible, el carácter de franca cordialidad en las relaciones de los dos países:

"Santiago, abril 9 de 1918. — Excelentísimo señor Hipólito Yrigoyen. — Buenos Aires.

Al ausentarse de esta capital el excelentísimo señor Pueyrredón y la brillante delegación con que el gobierno de V. E. ha querido asociarse a esta república en la conmemoración centenaria de glorias comunes, me es grato dar testimonio a V. E. del cumplido desempeño de su misión de fraterindad. Dejan ganado el excelentísimo señor Pueyrredón y cada uno de los miembros de la delegación, el afecto del pueblo, y mi gobierno agradece una vez más al de V. E. el envío de un representante que a su alto rango y condiciones personales, añade el prestigio de sus vinculaciones con los próceres de la época que conmemoramos. La presencia en Maipú de chilenos y argentinos, unidos hoy en la paz como hace un siglo lo estuvieron en la lucha por la libertad, es prenda segura de amistad indestructible.

Acepte V. E. mis votos por la felicidad personal de V. E. y por la constante prosperidad de la Nación Argentina. — Juan Luis Sanfuentes".

"Abril 12 de 1918. — Al excelentísimo señor Juan Luis Sanfuentes, presidente de la República de Chile. — Santiago.

Con singular reconocimiento me he enterado del telegrama de V. E. que con la nobilísima elevación de su espíritu ilumina esplendentemente el cumplido desempeño de la embajada argentina.

Tenía la seguridad de que ella respondería al concepto de su alto significado, pero el testimonio de V. E. [illegible]ena de la más grata satisfac- [illegible] homenaje tributado por vuestra [illegible] a la conmemoración centena- [illegible] fraternales glorificaciones, ha [illegible] jubiloso en la nuestra en [illegible] comunidad de regocijos. [illegible]s primeras tapas de la vida, [illegible] ilustrado brillantemente los [illegible] e las emancipaciones huma- [illegible] nos ahora irradiación fecun- [illegible] obra de sus perfecciona- [illegible] sobre la base inconmovible [illegible] idaridad americana, en la [illegible] a y expansiva confraterni- [illegible] rsal. [illegible] profundamente poseído de que tenemos un magno destino. Interpretémoslo y orientemos nuestras idealidades en su prosecución infinita.

Mil gracias, señor, por tan selecta acogida como por cuantos generosos juicios se pronunciaron en ella, y mis mejores votos por la continua prosperidad de la ilustre nación chilena y por la ventura de su dignísimo presidente. — H. Yrigoyen".

Las disidencias radicales

La malicia de "La Prensa"

A nosotros que conocemos la psicología moral de "La Prensa" no nos extraña el regocijo con que puede constatar disidencias entre el radicalismo.

En más de una ocasión, ha demostrado con su estrecho criterio, olvidar que a un diario que blasona de seguir las corrientes sanas de la opinión, no le correspondía el triste papel de azuzador de diferencias, cuando se trata de partidos populares como el radical, que tienen en su haber una larga trayectoria de sacrificios y virtudes realizados por el bien común.

La muletilla usada por "La Prensa" de las "autonomías" para disimular sus anteriores servidumbres al "régimen" y su lealtad de ultratumba, la usa hoy para estimular en el partido radical las incidencias propias de todos los partidos democráticos, en que los personalismos a la que ella sirvió siempre, son desconocidos, y cada ciudadano, dentro de las reglas elementales de disciplina partidaria, es dueño de su propio albedrío.

En la incidencia entrerriana, el comité de la Unión Cívica Radical no ha pretendido imponer fórmulas, ni nombres de tal o cual correligionario. Sus gestiones van encaminadas a producir la perfecta unión y en ellas persiste a pesar de la proclamación de los candidatos, pues esto es secundario, ante el concepto fundamental de sus patrióticos propósitos.

Desearía, sin duda, "La Prensa" que las diferencias en el radicalismo [illegible] los dispersos del "régimen" que ella pretende galvanizar, mostrándose ignorante como siempre del ambiente que hoy impera en el país, concordante con la reparación nacional que domina como única orientación política después de las orgías del pasado.

Amante de las autonomías "La Prensa" aplaudió y defendió las intervenciones decretadas por Figueroa Alcorta, como la de Corrientes, realizada en forma vandálica, en la que se desparramaron las armas de la nación para tan criminal atentado a la autonomía de aquella provincia. Entonces "La Prensa", dió a esos atropellos inauditos el significado que para ella tenía, y hasta le creó un símbolo: "La escoba federal".

¿Es con ese criterio de antaño con el que "La Prensa" juzga hoy una diferencia de familia en un partido, y es así como interpreta la intervención del comité nacional?

No es concebible y sólo la malicia y el propósito ruin de la intriga puede justificar su actitud.

Por lo demás estamos tranquilos. En el radicalismo reside una fuerza moral que nada puede destruir y que le ha dado vitalidad para resistir todos los embates, la que ha de dominar al fin, manteniendo la unión momentáneamente alterada, no destruída, y que "La Prensa" no tendrá el placer de contemplar.

La descomposición conservadora

Es cada vez más honda la división entre el grupo parlamentario y miembros de la junta conservadora.

La renuncia presentada por el presidente de esa junta, doctor Moreno, de su cargo de diputado y las de otros que ya se anuncian, es la señal del desbande.

Ya se han producido sesiones agitadas, y la que se anuncia a realizar se será la definición de un estado de cosas poco auspicioso para la prolongación de los días de vida del partido Conservador.

Tenía que suceder. El proceso de descomposición que se inició al caer el "régimen" y detenido alrededor de las diputaciones nacionales, una vez despejada la incógnita los últimos vínculos se rompen y el deceso se impone como consecuencia fatal. ¡Tenía que morir!

Elecciones municipales en Buenos Aires

Mañana tienen lugar en Buenos Aires las elecciones municipales. Luchan en todos los partidos de la provincia las tres agrupaciones organizadas: radicales, conservadores y socialistas.

Los preliminares del acto, por su corrección intachable han dado, por lo pronto, un nuevo triunfo moral a la intervención, que desde hace un año viene siguiendo los destinos de la primera provincia argentina. Lo demás, lo hará el pueblo, amparado plenamente en sus derechos por la alta representación nacional.

Desde el punto de vista partidario, podemos descontar una nueva y ruidosa victoria para el radicalismo. Además de su potencialidad conocida, tiene esta vez los prestigios aumentados por su reciente triunfo en las elecciones provinciales y el de su sólida organización. Va el partido a la lucha, con su capacidad electoral más vigorosa y disciplinada que nunca.

Y hay aún, otro antecedente: el de la severa y progresiva acción desarrollada en todas las comunas por los comisionados de la intervención. Ha sido una función practicada con pulcritud y energía despuradora. A pesar del breve tiempo transcurrido, se ha puesto en evidencia la reparación moral y económica operada desde la suplantación del "régimen".

Esta victoria que, como decimos, descontamos sin zozobras, reintegra definitivamente a Buenos Aires a la vida normal de sus instituciones. Así la saludamos.

Voces de fraternidad

En otro lugar del diario encontrará el lector los telegramas cambiados entre los presidentes Sanfuentes e Yrigoyen. Ambos magistrados resumen en frases de sincera fraternidad el verdadero sentimiento que los anima en estos históricos momentos. Marcan esos despachos una fase de una nueva y elevada política internacional en nuestro continente. Es una política de noble cordialidad, inspirada en el deseo de encaminar la acción de Sud América por rumbos más de acuerdo con nuestra reconocida grandeza. El grupo de pueblos latinos de este hemisferio ha alcanzado ya un grado tal de civilización y de progreso, que su influencia en la marcha mundial de los acontecimientos, no puede ser despreciada.

Como ha dicho en frase exacta el presidente Yrigoyen, "tenemos un magno destino". Es también un "destino manifiesto" que los sucesos se están encargando de poner a luz.

Los telegramas cambiados entre los mandatarios de la Argentina y de Chile constituyen una prenda de unión, no de esa unión que se basa en pactos firmados, sino aquella que encuentra su fundamento y su razón de ser en la comunidad de ideales. No es una unión realizada por encima de los verdaderos anhelos populares, sino la que se lleva a cabo de manera expontánea por los pueblos mismos, que tienen almas que sienten al unísono, que tienen en su tradición y en su historia hazañas comunes y parecidos propósitos.

LAS PROXIMAS SIEMBRAS

Actividad para aumentar el área de producción

Los buenos resultados económicos de la cosecha anterior, debidos en gran parte a la extensión de los sembríos, han hecho que, en este año, exista entre los agricultores el propósito de aumentar en lo posible el área de producción.

A este efecto, en las principales zonas agrícolas de la república, se han empezado a tomar las medidas del caso, para lograr el propósito de extender las siembras de cereales, a fin de que el rendimiento sea en esta ocasión, si no sobrevienen complicaciones que perjudiquen la tarea [illegible] siento cuando menos, al de 1917.

Las noticias que llegan de la campaña hablan del entusiasmo que existe entre los agricultores al respecto, entusiasmo denunciador de un optimismo que resulta realmente satisfactorio.

LAS JIRAS DEL MINISTRO DE GUERRA

SU VISITA AL ARCHIVO GENERAL DEL EJERCITO

El ministro de guerra visitó ayer por la tarde, las oficinas que ocupa en la casa de gobierno la 11a. división y que tiene a su cargo el archivo del ejército.

Acompañó al ministro el director del personal, general Gerardo Aranzadi.

Fueron recibidos por el teniente coronel Etargidio de la Fuente, jefe del archivo, y en unión de él recorrieron y examinaron detenidamente las instalaciones de los locales.

Llamó la atención de los visitantes la prolijidad e intensidad del trabajo realizado, despejando el archivo de lo que no tenía valor histórico ni administrativo.

Ofrece especial interés sobre la documentación archivada, la colección completa y encuadernada de las leyes, decretos y resoluciones, desde 1810 hasta nuestros días, y la que se refiere a la frontera con los indios de la Pampa, del Chaco y de la actuación del ejército en la campaña del Paraguay, que representan más de cien volúmenes de valiosos documentos históricos.

El señor ministro piensa aprovechar tan rica colección para bien del elemento estudioso, designando a uno de nuestros intelectuales para que se encargue de escribir, a base de esa preciosa documentación, la historia de la guerra con el Paraguay, con nuestros indios en las campañas del desierto y nuestras guerras civiles.

Nuestro comercio con Bélgica

Para después de la guerra

La legación argentina en Bélgica informa al ministerio de relaciones exteriores que la situación económica e industrial de aquel país al terminar la guerra europea, proporcionará a la república la oportunidad de abrirse un excelente mercado para sus maderas y algodón.

El consumo de maderas en las minas de Bélgica es muy grande por lo que sería de desear que nuestros productores tuvieran en cuenta esta circunstancia, y el hecho de haber sido destruídos los bosques existentes en las zonas de combates, así como los que las exigencias militares obligaron a eliminar, preparándose de antemano, para concurrir con sus productos inmediatamente de regularizada la situación, y encontrarse así en condiciones ventajosas para conquistar el mercado belga y su clientela.

El quebracho argentino ha sido clasificado por el señor Donel, ingeniero del cuerpo de minas de Bélgica, como de calidad superior, no sólo por la proporción de tanino que encierra — 26 o|o el del Chaco y 28 a 30 o|o el de Formosa — sino también por su gran resistencia a las alternativas del tiempo, lo que haría que dicha madera se impusiera fácilmente sobre sus similares de otras procedencias, en la industria minera y de curtiembre.

Se emplea generalmente en las minas, en puntales de 1 metro, 1.50, 2 y 2.50 de longitud con un diámetro sin contar la corteza de 0.10, 0.13, 0.15 y 0.16 centímetros. Es necesario determinar el peso en kilogramos que pueden soportar esos puntales cuando son destinados al trabajo en las minas, así como también la forma en que ellos se rompen y las causas determinantes de la ruptura. Sobre este punto se exige un minucioso informe, que la legación en Bélgica considera sería fácil producir a nuestros industriales, con la cooperación que fuera de toda duda les prestaría el departamento de agricultura.

Además serían motivo de fácil y ventajosa colocación las maderas destinadas a construcción de coches de ferrocarril, tranways, carruajes, etc., tales como el roble y aquellas maderas que pudieran rivalizar con éste por sus condiciones de resistencia.

Trata también la legación informante de las facilidades que seguramente se presentarán al algodón argentino para conquistar las plazas de Gante y otras localidades, en las que existen numerosas hilanderías y fábricas de tejidos de algodón, las que anteriormente utilizaban la materia prima de la India y con la cual nos sería fácil competir, dada la calidad de nuestro producto y la menor distancia a que se encuentra la República del país consumidor.

Censura postal en Cuba

El ministerio de relaciones exteriores ha sido informado por la legación argentina en Cuba, de que el gobierno de aquel país ha decretado la censura postal, la que se aplicará a toda pieza de correspondencia dirigida a persona natural o jurídica.

CAMARA DE DIPUTADOS

La comisión de poderes

La comisión de poderes de la cámara de diputados continuó ayer su tarea.

Después de un detenido examen de las actas electorales de Catamarca, firmó despacho aprobatorio de esas elecciones, dejando en suspenso las cifras totales, hasta recibir informes del escrutinio parcial de la mesa 10 de Tinogasta, que fué anulada.

Se abrieron en seguida los documentos de la elección de Córdoba, y después de darse lectura del acta definitiva de la junta sobre el escrutinio, se pasó a considerar una protesta de los radicales denominados rojos. Estos piden la anulación total del acto y como fundamentos repiten los ya dados ante la cámara, cuando fué impugnado el diploma del doctor Martínez y rechazado por una confabulación de los conservadores y socialistas.

En la protesta no se hacen más cargos concretos que una detención de cuatro ciudadanos en Laboulaye el [illegible] cuyo hecho se atribuye a la policía.

La junta no encontró, según se manifiesta en el acta enviada, ningún motivo para la nulidad de la elección y en esta virtud se acordaron los diplomas a los que resultaron electos diputados.

En la reunión de hoy la comisión de poderes continuará ocupándose de otra protesta del partido demócrata.

El doctor Núñez, diputado electo de este partido, asistió a la reunión de la comisión, pero no pudo permanecer hasta la apertura de los papeles de Córdoba, pues tuvo que ausentarse para esa ciudad. Antes de retirarse manifestó que nada tenía que decir sobre el acto electoral mismo, sino con carácter general, en cuanto al proceso y ambiente de la elección y que teniendo plena confianza en la imparcialidad de la comisión, se retiraba. Los señores Martínez y Villarruel, que al principio asistieron al salón de la comisión, también se retiraron antes que empezara ésta a ocuparse de la elección de Córdoba.

Hoy se espera llegarán a la cámara los documentos de la elección de Buenos Aires.

Renovación de un préstamo

El ministro de hacienda he dejado convenida la renovación de los distintos préstamos celebrados con los Bancos de esta plaza y que vencerán en la entrante semana.

La renovación se hace en las mismas condiciones de interés anteriores, y a un plazo de 180 días.

El total de los préstamos renovados por la nueva operación asciende a la suma de $9.500.000 pesos moneda nacional.

Gobernador de Neuquén

SU PROXIMA LLEGADA

Llegará en la semana entrante a esta ciudad el gobernador del territorio del Neuquén, quién viene para gestionar del poder ejecutivo algunas medidas relacionadas con los servicios administrativos de esa gobernación.

El mencionado funcionario se encuentra en los actuales momentos en Bahía Blanca, realizando una investigación verbal, acerca de algunas denuncias que han sido formuladas contra la actuación de un empleado del territorio de su mando.

En honor del coronel Noailles

La demostración de esta noche

En los salones del París Hotel, será servido esta noche a las 8, el banquete que un distinguido grupo de caballeros ofrece en honor del coronel Alberto M. Noailles, con motivo de su reciente designación para ocupar el puesto de agregado militar ante la República del Paraguay. Subscriben la invitación los siguientes señores José F. Uriburu, coroneles Federico Mauriño, Agustín P. Justo, Teófilo T. Fernández, Sebastián M. Casares, Pascual Quirós, tenientes coroneles Miguel Sisterna, Nicandro Mouzo, Alfonso Diserens, Rodolfo Martínez González, Enrique López Rivarola, Bendicto Ruzo, Guillermo Valotta, Eduardo Weiss, Luis F. Pérez Colman, Luis A. Cassinelli, Ricardo Levene, José M. Mayort, mayores Nicolás C. Accame, Valentía Olaechea Basilio Brollo, Juan E. Palacios, Julio C. Costa, Miguel Duval, Antonio Cabo, Andrés Veppo, Adolfo Arana, José Verona, Juan Pistarini, Ernesto Sánchez Reinafé, Armando Verdaguer, Pedro Palavecino, Avelino J. Alvarez, Juan B. Ambrosino, Francisco Fasola Castaño, Justo E. Diana, Román S. Galán, Angel de Hernández, Guillermo J. Mohr, Manuel A. Rodríguez, doctores Ricardo Levene, Luciano Abeille, Alfredo Walther, capitanes Gustavo de Olazábal, Abraham Schweizer, Carlos von der Becker, Sabino Adalid, Alfredo A. Loza, Enrique F. Lalucat, Asdrúbal Guiñazú, Augusto Otamendi, Pedro J. Rocco, Amado F. Sabella, Angel Costt, Félix Las Artes, Jerónimo J. Goenaga, Augusto Quintana, Martín Gras, Pedro P. Ramírez, Juan A. Gómez, Abel Miranda, Jacinto Hernández, José M. Sarobe, Carlos P. Berri, teniente primero Arturo Roggero, teniente José C| Monteagudo, M. G. y E. Juan Bay, M. G. y E. Luis Panigazzi.

Los maestros de Catamarca

SU SITUACION PRECARIA

Hondo es el clamor de estos nobles servidores del país, que atraviesan en estos momentos la situación más angustiosa en aquella provincia donde el gobierno ha olvidado que son seres dotados de vida, y que dado sus escasos recursos, necesitan la liquidación de sus haberes, aunque más no sea, un mes cada año.

El año pasado ocurrió un caso muy curioso: a los inspectores sólo les fué posible hacer una jira por la campaña por falta de medios, puesto que el consejo de educación ni siquiera podía darles el viático.

La vida en esa forma se hace extremadamente dura, porque este cultor del espíritu, no es posible que pueda dedicarse con el calor y el celo que su misión exige, si su tranquilidad no está asegurada en su hogar, viéndose en esta forma seriamente comprometida la suerte de los educandos que le han sido confiados.

El Banco de la Provincia, solía en otra hora, resolver esta lamentable situación, pero su estado es tan desesperante hoy, que si su situación no es la misma, por lo menos tiene mucha semejanza, y entonces el único recurso es caer en manos del usurero, que sin reposo ninguno explotan su trabajo, aprovechándose de su necesidad que los tortura.

Cábenos preguntarnos ante estas reflexiones, ¿el gobierno de la provincia que no pueda pagar a los vigilantes, que son los únicos que cuidan su desautoridad, y ha llegado a dar lugar a que Catamarca dé el espectáculo único: "La huelga de vigilantes", podrá pagar a los maestros o intentará hacerlo?

En este estado, imposible será exigir de ellos el cumplimiento de sus deberes y su dedicación, imposible esperan que sean el exponente de moralidad de la población si una fuerza tan grande como es la necesidad, los obliga a descuidar sus obligaciones, [illegible] blaciones, cuyos espíritus se plasman en el ejemplo del maestro.

El interventor a la provincia de Buenos Aires

Las elecciones de mañana

Para atender el desarrollo de los comicios que han de celebrarse mañana en la provincia de Buenos Aires, el interventor nacional, señor José Luis Cantilo, permanecerá todo el día en su despacho, como asimismo el ministro de gobierno, doctor José O. Casás.

Reclamaciones obreras

Una nota del ministro de Obras Públicas

El ministro de obras públicas ha pasado la siguiente nota al director general de ferrocarriles:

Señor director general de ferrocarriles, ingeniero don Pablo Nougués:

Dada la frecuencia con que son traídas a conocimiento de este ministerio reclamaciones de obreros y empleados contra las empresas ferroviarias de jurisdicción nacional atribuyéndoles incumplimiento a las reglamentaciones del trabajo dictadas por el P. E. y la imposibilidad material en que éste se halla de hacer una comprobación inmediata de la veracidad de esas denuncia que en la mayor parte de los casos son atribuídas a actos de represalias; este ministerio estima conveniente que el señor director recomiende muy especialmente a todo el personal a su cargo el riguroso control del cumplimiento de las mencionadas reglamentaciones del trabajo, debiendo dar inmediata cuenta a esta superioridad de aquellos casos en que previas las informaciones pertinentes con independencia de las penalidades que puedan corresponderles las empresas no acaten las resoluciones dictadas por la dirección general a su cargo, a fin de asegurar el estricto cumplimiento de las citadas reglamentaciones.

A los efectos del trámite de las reclamaciones que pudieran presentarse el señor director se servirá impartir a todo el personal la orden terminante de no dar curso a todo reclamo que no sea hecho por el personal directamente afectado por supuestas transgresiones a los reglamentos, razón por la cual deberán excluirse todas aquellas reclamaciones que sean hechas por representantes o asociaciones gremiales.

Saludo a Vd. atentamente. — P. Torello.

El ex interventor de Jujuy

SU VIAJE A ROSARIO

Esta tarde saldrá para Rosario el ex interventor de Jujuy, doctor Plácido Luna.

En dicha capital permanecera unos días para reponer su salud un tanto quebrantada.

A fin de mes vendrá a Buenos Aires para dar cuenta al presidente de la república de la misión que le fué confiada por aquél y presentarle al mismo tiempo el informe respectivo.

Stand de tiro de Palermo

La demostración de mañana

Con motivo de la inauguración del concurso de tiro, premio "Granaderos", mañana será servido un almuerzo en el polígono de tiro de Palermo.

La guerra mundial

Ataques alemanes rechazados

LA CONSCRIPCION EN IRLANDA

(DE NUESTROS CORRESPONSALES Y DE LA AGENCIA HAVAS)

Ataques alemanes rechazados

LONDRES, abril 13. — Se dió a la publicidad el siguiente parte oficial:

Vivos combates se desarrollaron ayer en las inmediaciones de Neuve Eglise y en Wulverghon. Avanzamos nuestra línea en las vecindades de Festubert haciendo algunos prisioneros.

Ayer a la anochecer un fuerte ataque enemigo precedido de un violento bombardeo fué lanzado contra nuestras posiciones situadas al este de Locon, (Departamento de Pas de Calais).

El enemigo consiguió penetrar en nuestras líneas en ciertos puntos, pero fué rechazado por un contraataque.

Un segundo ataque enemigo contra la misma localidad fué igualmente rechazado.

Durante la noche, el enemigo atacó al oeste de Merville, pero fué rechazado.

La batalla de Armentieres

Juicios de "Le Matin"

PARIS, abril 13. — La batalla de Armentieres, que los alemanes iniciaron con fuerzas restringidas y que primitivamente parecía constituír simplemente una diversión de la gran lucha, tomó vastas proporciones, pues el enemigo buscaba de obtener un éxito gracias a un potente esfuerzo.

El primer día, las reservas que habían sido concentradas para otros fines, fueron lanzadas al combate y hacen sentir actualmente el peso en esta batalla, que continúa con una violencia creciente.

Los diarios constatan que se trata de un asunto serio. Haciendo alusión a la intervención francesa en el ala izquierda inglesa, "Le Matin" escribe: "Estamos en condiciones de tomar decisiones imponentes, dando a nuestros aliados la ayuda oportuna. Los alemanes dirigieron violentos ataques contra el frente francés delante de Sougges; pero todos sus asaltos se estrellaron ante la porfiada defensa. Rechazados todo el día delante de Hangard, consiguieron finalmente penetrar en la aldea; pero los franceses, obligados a ceder momentáneamente ante la avalancha, con tropas frescas volvieron enérgicamente a la carga y conseguían nuevamente rechazar a los asaltantes y reconquista la mitad de la aldea. Los resultados de la segunda diversión en el frente francés, en la célebre región del bosque Apremont, fueron que el enemigo resultó aniquilado. Los norteamericanos en estas acciones cooperaron brillantemente con los franceses".

"Le Petit Journal" considera que su intervención es el mejor augurio, pues pronto sonará la hora en que los soldados del general Pershing harán sentir en la lucha el peso de su número y de su valentía.

Regreso de la misión francesa a Rumania

PARIS, abril 13. — La misión presidida por el general Berthelet, que había ido a Rumania para proceder a la reorganización del ejército de ese país se halla de regreso en ésta capital.

La extensión de la conscripción a Irlanda

El debate en la cámara de los comunes

LONDRES, abril 13. — El "Times" escribe: El curso del debate en la cámara de los comunes sobre la extensión de la conscripción a Irlanda se desarrolló con más calma de lo que se esperaba. Es indudable que la arremetida alemana ha servido potentemente para moderar a los nacionalistas irlandeses, y en breve la atmósfera de la cámara será más alentadora de lo que ha sido desde que el gobierno le sometió su proyecto de ley sobre los efectivos. El efecto producido por el informe de la convención irlandesa ha sido de los mejores.

Todos los moderados que forman la mayoría en la cámara de los comunes estiman que el citado informe avanza notoriamente hacia la política constructiva irlandesa y su influencia se hará sentir sobre los debates de la cuestión constitucional. El proyecto del gobierno es esperado por todos y es evidente que jamás el gobierno tuvo una simpatía tan general por su deseo evidente de solucionar la cuestión irlandesa.

Emplazamiento de los cañones alemanes

PARIS, abril 13. — Un despacho recibido por la Agencia Havas de su corresponsal en el frente francés de batalla anuncia que los cañones alemanes gigantes han sido definitivamente señalados a 1500 metros al noroeste de Crepy en Laonnais y se tienen informes detallados sobre su instalación. El despacho agrega que la primera pieza de ese calibre voló después de la caida de un proyectil francés y se estima ahora que las otras dos piezas no efectuarán una larga carrera.

Comunicado del mariscal Haig

LONDRES, abril 13 — Un complemento del comunicado oficial del mariscal sir Douglas Haig que ha sido dado a la publicidad dice:

En el resto del frente norte de batalla, la situación permanece incambiada. Vivos combates se desarrollaron ayer al sur del Somme y en las vecindades de Hangard. En las posiciones donde el enemigo había conseguido penetrar, fué desalojado por un contraataque efectuado por las tropas anglo-francesas.

Al norte del Somme la actividad de la artillería enemiga fué más viva.

Raid aéreo

LONDRES, abril 13. — Se anuncia oficialmente que cuatro aeronaves participaron en el raid efectuado la noche pasada; dos de ellas penetraron algunas millas hacia el interior, la tercera llegó hasta Midland y la cuarta casi aborda la costa noroeste.

La mayoría de las bombas cayeron sobre campo abierto, siendo los daños causados sin importancia a excepción de cuatro casas que resultaron destruídas en un punto.

Las operaciones en la Macedonia

LONDRES, abril 13. — Se dió a la publicidad el siguiente parte oficial sobre las operaciones que se llevan a cabo en Macedonia:

"Los aviadores ingleses bombardearon la estación de Angista el 4 del corriente, la que resultó seriamente dañada. Un aeroplano enemigo fué derribado.

Un ataque por sorpresa efectuado contra las trincheras búlgaras nos valió la toma de prisioneros. Infligimos pérdidas al enemigo.

La estación de Porna fué bombardeada con éxito por aeroplanos el 11 del corriente.

El asunto del conde Czernin

La réplica del gobierno francés

PARIS, abril 13 — La prensa pone de relieve cuan enérgica fué la réplica del gobierno en el asunto del conde Czernin. Añaden los diarios que la publicación de la carta del emperador Carlos de Austria fué hecha solamente debido al hecho de que envió al kaiser Guillermo un telegrama acusando a M. Clemenceau de haber alterado la verdad, siendo esta respuesta necesaria e indispensable a esos documentos falsos.

"L'Homme Libre" considera que el resultado de la carta del emperador Carlos será unir aún más si esto es posible, a todos los aliados en derredor de la franca y recta política de Francia.

El último raid aéreo sobre París

PARIS, abril 13. — Se anuncia oficialmente que, como consecuencia del raid aéreo efectuado anoche por el enemigo, resultaron veinticuatro muertos, entre los cuales 9 son hombres y 15 mujeres, y [illegible] heridos.

Concurrirá al acto el titular de la cartera de guerra, acompañado de su ayudante de campo, teniente coronel Vázquez.

Puerto del Quequén

Con objeto de habilitar los galpones del puerto de Quequén para depósito de 15.000 toneladas de cereales de esa región agrícola, el ministerio de obras públicas gestionó de la empresa del Sur la construcción de un ramal que una esos galpones con la red general.

CONGRESO

Actas y antecedentes de la elección de Buenos Aires—

Esta tarde ha llegado a la cámara de diputados, remitido por la junta escrutadora nacional de la provincia de Buenos Aires, un baúl conteniendo las actas y antecedentes relativos a las elecciones verificadas el 3 de marzo próximo pasado, en ese distrito electoral.

En seguida fueron pasados a la comisión provisional de poderes, do manera que fácil será, que cuando la comisión se expida sobre las elecciones de Córdoba, cuyo estudio ha comenzado ayer, se inicie en seguida el correspondiente al acto electoral de Buenos Aires.

GUERRA Y MARINA

ECOS DE LA MUERTE DEL TENIENTE RUIZ

Se ha mandado archivar la prevención instruída con motivo de la caída del teniente peruano aviador Enrique Ruiz, por no resultar ninguna persona responsable del fatal accidente.

PASES EN EL EJERCITO

Han pasado:

Al 13 de infantería, el capitán Carlos L. Ortiz; al 3 de caballería, el teniente 1o. Antonio E. Arruti; al distrito militar 24, el teniente Luis Dibetto.

MOVIMIENTO DE BUQUES

Procedente de Buenos Aires ha llegado a Puerto Militar el transporte "Guardia Nacional".

—Esta noche llegará el "Chaco" a Puerto Militar, con igual procedencia.

—El "Piedrabuena" ha zarpado de Puerto Militar con destino a la zona de sondajes allí existente.

—Ha llegado de Comodoro Rivadavia, con un cargamento de combustible, el buque-tanque, "Ingeniero Huergo".

—El buque balizador, "Alférez Mackinlay", ha salido de Puerto Militar para San Blas.

[illegible]en Buenos Aires

[illegible]AÑANA

[illegible]os los distritos

[illegible]MACIONES

[illegible]an la acción de los dirigen- [illegible]más caracterizados vecinos [illegible]artín, causando desagrado [illegible]ndario la propagando soez [illegible]ue hacen los antirradica-

[illegible] conferencia realizada an- [illegible]las 930 p. m., en Ciuda- [illegible]l subcomité Martín Irigo- [illegible]r uso de la palabra los [illegible]esteros, Reibaldi, Rodrí- [illegible]a Martín. Todos los ora- [illegible]ieron ante el numeroso [illegible]orreligionarios el estado [illegible]sición del régimen y ex- [illegible]os correligionarios a la [illegible]unión en la próxima lu-

---

[illegible] abril 13 — En una [illegible]ea, entre expansiones [illegible]ocismo e idénticos transpor- [illegible]e de entusiasmo, se proclamó la lista que el partido radical sostendrá en las elecciones que deben tener lugar mañana, siendo ella:

Municipales titulares: doctor Dionisio Grayo de Keravenant, doctor Ignacio V. Aguirre, Ricardo Obligado, Primitivo Forno, Juan Dusso, Wenceslao Marín; suplentes: José Amici, Joaquín M. Gorostiza, Regino Gallucci; consejeros escolares: Ascanio Zamboni, Juan Molina, Luis L. Pastorino, Tomás Dounes y Cayetano Mussi.

Después de deliberarse y aprobarse diversos asuntos que fueron puestos a consideración de la asamblea se levantó la sesión entre vítores y aplausos al partido radical y a los candidatos proclamados.

PUAN, abril 13 — Han sido proclamados los candidatos para las elecciones comunales de mañana, encarnando un absoluta garantía de moralidad y eficacia administrativa, pues todos sus componentes son vecinos prestigiosos y de arraigo en este partido. La lista es como sigue:

Concejales: Carlos P. Pérez, Pedro García, Andrés Amorena y Florentino Suárez; suplentes: Salustiano Lanz y Andrés Stoessel; consejeros escolares: Samuel Vigatto, Alejandro Bergalli, José Spinelli, Cándido Martiquet y Eusebio Univaso.

El triunfo del radicalismo se cree asegurado.

GENERAL RODRIGUEZ, abril 12 — Gran actividad despliegan los partidos políticos, con motivo de los comicios del 14.

Ha sido bien recibida por el pueblo de Rodríguez, la lista de municipales proclamada por el comité de la Unión Cívica Radical.

Causó muy mala impresión en la opinión sana de este vecindario la oposición de una hoja titulada "Hora de peligro" lanzada por el comité autorizado por el central; dicha hoja ataca al presidente del comité de la Unión Cívica Radical, diputado recién electo señor José E. Trueba, habiendo merecido esa hoja el repudio de las principales familias por atacar no sólo al señor Trueba, sino al hogar.

El comité de la Unión Cívica Radical ha repartido un manifiesto con la copia de la carta enviada por el comité central de la provincia, donde faculta al presidente del comité de ésta para desautorizar públicamente la instalación del comité Dr. Crotto, siendo el único reconocido por el comité central el que dirige el diputado Trueba. Ese manifiesto dice así:

Buenos Aires, abril 9 de 1918.—Señor presidente del comité de la U. C. R., don José E. Trueba. Distinguido correligionario:

Habiendo llegado a conocimiento de este comité central que allí se ha instalado un comité político que se dice llamarse de la Unión Cívica Radical Dr. Crotto y a fin de evitar en todo lo posible cualquier mal entendido político queda plenamente facultado para desautorizar públicamente ese comité, informándonos de las medidas que tome al respecto.

Saludo a usted muy atentamente. —Arturo Isnardi, presidente del comité central; Raúl Demaría, secretario.

La lista proclamada por la U. C. R. para municipales, es la siguiente:

Titulares: Mariano C. Loza, Josué Colombo, Eduardo Savagge, Pedro Tourón; suplentes: Amadeo Vexina Raffo, Carlos Tadeo; consejeros escolares: Santiago E. Lescurat, Federico Bressani, Pedro Salaverry (hijo), Eliseo Fernández Miller, Alberto Rás.

ZARATE, abril 13. — Con motivo de las elecciones de mañana el partido radical de esta localidad, ha publicado un programa, al cual ajustarán su gestión los cadidatos proclamados, caso de salir triunfantes, como se prevee.

En dicho programa figuran cuestiones de un interés fundamental, que han causado excelente impresión del vecindario.

El radicalismo concurrirá a la elección prestigiando la lista siguiente:

Municipales:

Irineo Castex Blanco, Carlos Fulco, José S. Massoni, Miguel Tuculet, Aniceto A. Pérez, Sixto Aguilar.

Suplentes:

José Ustariz, Santiago Frías, Juan B. Desbouts.

Consejeros escolares:

Doctor Manuel Sundblal, Carlos M. de la Torre, Alfredo R. Piris, Urbano del C. Urruchúa, Horacio Eteveanux.

MORON, abril 13.—Anoche tuvo lugar en el teatro italia Unita, la proclamación de los candidatos que el partido radical sostendrá en los comicios del 14 para municipales y consejeros escolares.

El acto se realizó en medio de la mayor animación y fué solemnizado por la presencia de distinguidas damas y de enorme cantidad de partidarios.

Dado el entusiasmo reinante en la asamblea de anoche, no cabe duda que en las elecciones de mañana ocurrirá lo mismo que ocurrió en los comicios del 3 de marzo, es decir, que triunfará una vez más el partido radical.

La lista proclamada es la siguiente:

Municipales titulares: Sres. Sebastián Acosta, Pedro Mustoni, Juan Fernández, Luis Finocchietto, Ludovico Arioli, Alfredo Gattero, Víctor M. Rodríguez y Enrique Muruaga.

Municipales suplentes: Sres. Pedro Delbene, Pedro Ondarts, José Idaberry y José Depaoli.

Consejeros escolares: Dres. Raúl Ziegler y Santiago Casullo y señores José Bó, Juan M. Canosa y Carlos Pagani.

Una vez hecha la proclamación pública de los candidatos y a continuación del hermoso discurso que pronunciara el senador señor Gervasio Pavón, hablaron varios de los proclamados, que expusieron brevemente el programa que se proponen realizar al frente del gobierno comunal y que, como uno de los oradores dijo, puede sintetizarse así: "hechos y no palabras".

Siempre inspirados en el deseo noble de servir al pueblo, manejando y administrando con honradez, hablaron los señores Sebastián Acosta, Víctor M. Rodríguez y otros, que fueron muy aplaudidos.

Tocóle clausurar la serie de discursos al señor Ernesto Boatti, cuya sola presencia en la tribuna popular fué saludada por una salva de aplausos.

CAMPANA, abril 13. — Se realizó, la proclamación de los candidatos que el partido radical sostendrá en las elecciones del domingo. En el tren que llega de la capital federal a las 7 y 40, vino una delegación del comité de la provincia compuesta por los doctores Ballina Benitez, Sirio, ingeniero Durand, y señor Vidal.

Un público numeroso entusiasta aguardaba en la estación prorrumpiendo en estruendosos vivas al radilismo, al triunfo de marzo último, al presidente de la nación, al gobernador electo de Buenos Aires doctor Crotto y al senador por Campana señor Juan Dellepiane. A las 8.30 de la noche se encontraban en la plaza "Eduardo Costa", lugar de la proclamación, los cuatro subcomités con sus correspondientes bandas de música.

No menos de mil doscientas personas se habían congregado en la amplia avenida Rivadavia, frente a la escalinata de la plaza Costa.

Abrió el acto el secretario del comité radical señor Nordhal quien no tuvo necesidad de presentar a los oradores, por ser todos ellos ya conocidos de este pueblo.

A continuación hizo uso de la palabra el señor Sinibaldo Vidal, viejo correligionario, siguiéndole el ingeniero Durand y los doctores Ballina Benítez y Sirio. Llamó justamente la atención la palabra fácil y galana del doctor Ballina Benítez, quien se captó por entero las simpatías del auditorio.

El jóven Murray en un viril y enérgico discurso puso de manifiesto lo nefasto de las administraciones pasadas, que ha tenido que soportar la comuna de Campana.

Por último habló el señor Angel Dellepiane, candidato a municipal y uno de los vecinos predilectos de la localidad, quien con su conversación sencilla y una franqueza y sinceridad que lo honran, entusiasmó al numeroso auditorio que lo escuchaba. Terminado el acto se formó una compacta columna de manifestantes que acompañó a los delegados hasta casa del señor Juan Dellepiane senador electo a la legislatura de la provincia. Allí volvieron a hacer uso de la palabra los oradores despidiendo a los manifestantes. El señor Juan Dellepiane pronunció sentidas y sinceras palabras siendo aplaudidísimo.

Puedo afirmar que el partido radical logrará el más ruidoso éxito en los comicios del domingo.

QUILMES, abril 13. — Realizóse anoche una magna asamblea en el teatro Cristóforo Colombo.

Abrió el acto el secretario del comité, señor Agustín L. Roca, haciendo la proclamación de los candidatos al gobierno comunal que dió a conocer LA EPOCA. El numeroso público tributó una frenética ovación a la lista proclamada.

Hizo luego uso de la palabra el señor J. Alberto Cornet, cuyo discurso fué frecuentemente interrumpido por los aplausos del entusiasta auditorio.

A la salida del teatro organizóse una manifestación que ocupaba cerca de 4 cuadras, con banda de música, banderas y carteles alusivos al acto, que dirigióse a la plaza de la estación del ferrocarril, donde hicieron uso de la palabra el señor Emiliano Herrera y J. Alberto Cornet, delegados ambos del comité de la provincia, el señor Ibarra, el señor Rocca y el Dr. Salas.

Viejos vecinos de la localidad no recuerdan haberse realizado un acto cívico tan numeroso y entusiasta como el de anoche, que congregó no menos de 3000 personas.

MIRA MAR, abril 13. — Reuniéronse los miembros del comito de la Unión Cívica Radical de esta localidad con el objeto de elegir los candidatos a municipales y consejeros escolares, recayendo éstos en los señores Francisco C. Camet, Albano Honores, Andrés Mayora, Dr. Emilio Gallina, Jorge Viera, Dr. Manuel de la Rosa, Antonio N. González, José Freijo, Dionisio G. Belzuz y Claudio H. Allende.

El triunfo de la Unión Cívica es inevitable. Reina general contento.

El comité de la juventud radical sigue con todo empeño la campaña electoral del domingo.

SAN PEDRO, abril 13. — Pésima impresión causó en los círculos políticos la falsa información aparecida en un diario de ésa, acusando de participación en política al juez de paz, gerente del Banco de la Nación, comisario de policía y jefe de la oficina enroladora. Trátase de invenciones del corresponsal de ese diario, cuya candidatura fracasó en los últimos comicios. Ahora quiere atribuir dicho fracaso a las autoridades de la intervención federal en ésta.

ALBERTI, abril 13. — El comité radical de ésta proclamó la siguiente lista de los candidatos a municipales que sostendrá en los comicios de mañana:

Titulares, señores José F. Vaccarezza, doctor Carlos A. Díaz, Eduardo Casey, Cándido Menica, Humberto Elliff y Teófilo Vidal. Suplentes, señores Juan Córtara, Pablo R. Cassi y José Villa. Consejeros escolares, Benigno Rimoli, José M. Chibado, Miguel Casey, Lino Kenny y Domingo Tagliaferro, todos ellos vecinos prestigiosos que reunen grandes simpatías.

TANDIL, abril 13. — En la asamblea verificada por el comité radical de la localidad, con la asistencia de más de 150 adherentes, fué proclamada la siguiente lista de candidatos para las elecciones comunales de mañana:

Municipales: Esteban Maritorena, Eduardo V. Molina, Luciano Elissondo, Alfredo Martínez, Jacinto Dastugue, Nicasio Sánchez, Andrés Macaya y Andrés E. Arrieta. Suplentes: Joaquín A. Peralta, Elías Goyeneche, Eduardo Sauqué y Juan F. Mujica.

Consejeros escolares: Martín Maritorena, Julio F. Dhers, doctor Angel A. Olmos, Juan Vannoni y J. Ricardo Setzes (hijo).

En el campo conservador nótase una desmoralización completa; concurren a la elección, pero con una lista bastante pobre, pues la mayoría de las personas que han sido consultadas para ser incluídas en ella, han contestado negativamente.

PELLEGRINI, abril 13. — Fueron proclamados los candidatos a concejales municipales, un suplente y los consejeros escolares.

Como en este partido existen tres poblaciones igualmente importantes y a fin de que están representadas en la comuna, se ha procedido, por moción del delegado don Blas Goñi, a darles la correspondiente importancia, haciendo que cada subcomité (Tres Lomas y Salliqueló) designe en asamblea dos concejales, un suplente, y el primero un consejero y el segundo dos, por lo que el partido radical sostendrá la siguiente lista en los comicios del 14:

Municipales titulares: Sres. Pedro Aguerre Oyhanart, Gabriel Alvarez, Angel A. Mauri, Pedro C. Garat, Bartolomé Mazzino, José S. Pérez Iglesias.

Municipales suplentes: Sres. Francisco M. Ayerúa; Ezequiel Romera y Luis E. Bianchi.

Consejeros escolares: Sres. Pedro M. Herrera, Manuel B. Campodónico, Juan J. Vidaurre, Juan Alberti y Germán Rodríguez.

Los tres pueblos han recibido de muy buen agrado las designaciones, porque se trata de caballeros de intachable conducta, afincados y vecinos todos del partido.

GENERAL VILLEGAS, abril 13. —En la lucha comicial de mañana, el comité de la Unión Cívica Radical sostendrá la siguiente lista de candidatos:

Municipales titulares: Sres. Miguel P. Mutuverría, Ramón Pérez, Jorge Hoare y José N. Chavarri.

Municipales suplentes: Sres. Leonardo Fernández y Agustín Echarren.

Consejeros escolares: Domingo Berrondo, Luis M. Colomer, Olegario Rodríguez, Simón Barcelona y Malcolm Black.

PETITORIO DESESTIMADO

La intervención ha resuelto desestimar el petitorio que se le presentó, pidiendo que fueran suspendidas las elecciones comunales en La Plata.

Por consiguiente, mañana el electorado de la capital de la provincia debe elegir sus autoridades municipales.

Futuro gobierno de Entre Ríos

LA FORMULA MARCO-MIHURA

Su proclamación pública

Viaje del candidato a gobernador

A continuación insertamos la información telegráfica que nos envían nuestros corresponsales respecto de los actos que ha motivado la proclamación de la fórmula radical Marcó-Mihura, para la gobernación y vice de la provincia:

PARANA, abril 13. — Anoche, en el teatro Tres de Febrero efectuóse la proclamación de los candidatos, señores Marcó y Mihura, para la gobernación y vice de la provincia.

Habló el doctor Ernesto J. Ruiz, siendo muy aplaudido.

En seguida improvisóse una manifestación, encabezada por convencionales, que recorrió varias calles, llegando hasta el comité central, donde hablaron el diputado nacional doctor Eduardo Mouesca, senador Víctor Etcheverry, Alberto Carosini, Juan Ramón Otaño, Dr. Atanasio Eguiguez, Misael Parodi y Carmelo Astesiano.

El doctor Marcó aceptó su candidatura y el ingeniero Mihura también.

Adhirióse públicamente a la fórmula radical el prestigioso intelectual don Máximo S. Victoria.

GUALEGUAY, abril 13. — Esta noche se ausenta para ésa el doctor Marcó, a presentar el diploma a la cámara, regresando en seguida para ponerse al frente de los trabajos electorales.

Reivindicación de la tierra pública

UN COMENTARIO EQUIVOCADO

No ha habido ninguna sentencia contra el Poder Ejecutivo

Incidencia de un reclamo ageno a los decretos de caducidades

El ministerio de agricultura, durante la pasada administración del doctor de la Plaza, no hizo lugar a la escrituración definitiva de varios solares que, solicitados a nombre de diversos pobladores de Bariloche, pero que las inspecciones practicadas por la dirección general de tierras y colonias aportaban la semiprueba que se trataba de un caso de acaparamiento por parte del gestor, señor Carlos S. Parsons Horne, vecino y dueño de otros solares en el pueblo mencionado.

El señr Parsons, después de reiteradas gestiones tendientes a la escrituración de esos solares que habían sido acordados en 1913, resolvió últimamente demandar al poder ejecutivo nacional ante el juez federal doctor Escobar.

Para entender en esta demanda, designó el poder ejecutivo al fiscal federal en turno, que lo era el doctor Parera, quien en un brillante dictamen opuso a la demanda la excepción de incompetencia de jurisdicción, fundándose en que a su juicio, el gobierno obraba al aplicar las leyes de tierra, como poder público, por cuya razón no podía el asunto sacarse de la esfera administrativa.

El juez federal doctor Escobar resuelve declararse competente en el asunto, fundándose en que el poder ejecutivo obraba como persona jurídica.

Apelada esta sentencia, el fiscal de la cámara federal doctor Rodríguez Larreta dictaminó afirmando que el gobierno obraba como persona jurídica, opinión que la cámara consideró como un desistimiento de la excepción opuesta por el fiscal Parera.

No se ha dictado ninguna setencia en este asunto, sino que simplemente se ha resuelto una cuestión previa de competencia, no habiendo la cámara federal tenido oportunidad de emitir su opinión por el desistimiento apuntado del fiscal Rodríguez Larreta.

Comentando este asunto, un colega de la tarde publicó un comentario erróneo.

El fallo de la cámara federal, está lejos de constituír una sentencia, ni tiene absolutamente nada que ver con los tres decretos de caducidades de tierras en Santa Cruz, que el gobierno actual dictó últimamente.

Se afirma que el pleito queda perdido por el gobierno en todas sus partes, y que el poder ejecutivo, dentro de la corrección de sus procedimientos, tendrá que cumplir el fallo de la justicia. ¿Qué sentencia, cuando no ha habido tal sentencia?

Se agrega que el gobierno tendrá que cargar con las costas de los juicios, y que solamente se evitarían siguiendo el consejo del procurador general de la nación, bueno para todos los asuntos de la misma índole, puesto que la jurisprudencia queda hecha y los tribunales no podrán fallar en casos iguales de un modo distinto.

A fin de que nuestros lectores aprecien la falta de fundamento de ese comentario, transcribimos la parte fundamental de la doctrina subscripta por el doctor Matienzo:

El procurador general de la nación, con motivo de la reconsideración de una compañía afectada, llega al término de su dictamen, relacionado con el decreto de las caducidades que LA EPOCA publicó íntegramente:

"Tengo la convicción que no se han aducido razones suficientes para la revocatoria de la resolución impugnada. Por el contrario, la naturaleza del asunto, los principios de nuestra organización constitucional y los precedentes establecidos por gobiernos anteriores, concurren a robustecer la doctrina de que el poder ejecutivo argentino tiene la facultad, que alguien ha de ejercer en todo país civilizado, de derogar y dejar sin efecto en interés de la moral, de la ley y del decoro de la nación y de su patrimonio, los actos gubernativos que olvidaran los grandes fines para enriquecer inebidamente las fortunas privadas de algunas personas nativas y extranjeras".

Como se ve, la resolución sobre competencia de la cámara federal, en la demanda del señor Parsons contra el ejecutivo de la nación sobre escrituración de solares, no tiene absolutamente nada que ver con los decretos de las caducidades de tierra fiscal en Santa Cruz.

Teatro infantil

Mañana a las 4 de la tarde, se llevará a cabo en las barrancas de Belgrano, la función del Teatro Infantil que debió haberse realizado el día del centenario de la batalla de Maipú y que por el mal tiempo hubo de suspenderse.

El programa confeccionado es el siguiente: "Estrellas americanas", (orquesta); "Cucha", (monólogo); "El gallito", (humorística); "Los instrumentos", (escena cómica); "El curandero", (terceto); "El valiente", (comedia); "El barómetro" (escena cómica); "El caramelo", (coro festivo); "Sueño de Pierrot", (cómica); "Los músicos", (coro humorístico).

Confraternidad chileno-argentina

Una comunicación del club militar

Como se recordará, con motivo de las fiestas del centenario de Maipú, el Club Militar Argentino envió, a modo de sincera demostración de fraternidad y compañerismo, a la institución similar de Chile, una estatua del general San Martín, que fué entregada, en acto solemne, durante la visita que hiciera a la república vecina, la embajada presidida por el doctor Pueyrredón.

El obsequio que fuera en esa ocasión agradecido en conceptuosos términos por uno de los más prestigiosos jefes del ejército del vecino país, ha dado oportunidad para que, según lo comunica el telégrafo, el Club Militar Chileno acaba de enviar una conceptuosa nota de agradecimiento a la institución argentina.

En esta comunicación se hace presente la importancia del obsequio, en relación con los sentimientos que animan los dos ejércitos de históricas glorias comunes.

Movimiento demográfico

Damos a continuación el cuadro demostrativo del movimiento demográfico habido en la capital durante el mes de marzo próximo pasado:

Nacimientos, 3.166; varones, 1.612; mujeres, 1.554.

Matrimonios, 936.

Defunciones, 1.596; varones, 926; mujeres, 670.

Nacimientos defunciones, 130.

Testimonios expedidos, 3.119.

Total de actas labradas, 12.208.

Renta producida, $ 18.481.

La sección 9a. (parroquia Balvanera oeste), es la que dió mayor número de nacimientos; la sección 6a. (San Carlos Sud), donde se celebraron más matrimonios, y la sección 3a. (Santa Lucía), donde ocurrieron más defunciones.

Demostracion al diputado Fernández

Un numeroso grupo de escribanos, ha resuelto organizar una demostración en honor del señor Jacinto Fernández, con motivo de su incorporación a la cámara de diputados de la nación, la cual consistirá en una comida que tendrá lugar el 2 de mayo próximo, a las 8.30 de la noche en el Club del Progreso.

Los adherentes pueden solicitar las invitaciones a la escribanía del señor Antonino E. Soares, Avenida de Mayo 776.

PALACIO DE JUSTICIA

CONVOCATORIAS Y QUIEBRAS

A solicitud de partes interesadas fueron declarados en quiebra los siguientes comerciantes.

Angel Pedemonte, instalado con imprenta y litografía en la calle Colonia 151. Fué insaculado el contador J. Oklander, quien informará en la audiencia del día 24 del corriente, a las 2 de la tarde. Juzgado del doctor Martín y Herrera, secretaría Britos.

—Juan Luddeke y Christian Frese, propietarios del negocio de bar y restaurant Recreo Palermo, situado en la calle Alvarez 2457 al 65. Fué señalada la audiencia del día 2 de mayo para que tenga lugar la junta de verificación de créditos. Informará el contador don Cristián Siemens. Juzgado del doctor Naón, secretaría Martín y Herrera.

—El juez doctor Alberto Estrada, por la secretaría Blamey Lafon, nombró al contador Gbiraldo para que informe en la quiebra de don Félix Capasso.

—En el juzgado del doctor Naón, secretaría Herrera, se realizó la junta de verificación de créditos de la quiebra de los señores M. Couto y Compañía. Fué estimado un activo de 10.000 pesos y un pasivo de pesos 14.553. El contador informante, don Emilio J. Pérez, fué nombrado para desempeñar la sindicatura.

ESTADO DEL TIEMPO

Ha habido lluvias ligeras en el suroeste de Buenos Aires, Pampa Central y el sur de San Luis. Hoy el tiempo está bueno o seminublado en todas las regiones.

Prevalecen vientos suaves del rumbo norte en las provincias del este y norte y del sur en el oeste y sur del país.

La temperatura sigue algo superior a la normal y casi estacionaria en las provincias del este, centro y norte; en el oeste y sur está bajando.

La presión atmosférica ha bajado en las provincias y en el sur del país ha empezado a subir otra vez.

Probabilidades del estado del tiempo hasta las 8 p. m. de mañana:

En general: lluvias en las provincias del noreste con temperaturas en descenso; bueno y más fresco en las del sudoeste.

Provincia de Buenos Aires y Pampa Central: bueno y más fresco.

Santa Fe, Entre Ríos y Corrientes: lluvias esta noche, aclarándose el domingo con temperatura en descenso; en Corrientes buen tiempo, seguido de lluvias el domingo, con temperatura en descenso.

Santiago, norte de Córdoba, Mendoza, San Luis y sur de Córdoba: bueno y más fresco.

Catamarca, La Rioja y San Juan: bueno, temperatura en descenso.

Jujuy, Salta y Tucumán: lluvias aisladas, temperatura en descenso el domingo.

Río Negro, Neuquen, Chubut y Santa Cruz: bueno y fresco.

EL IMPUESTO A LA RENTA

SU IMPLANTACION EN LA ARGENTINA

RESULTADOS POSIBLES

En esta forma hemos podido distribuir las rentas en dos grupos: el primero representa los recursos que se aplican a cubrir las primeras necesidades, el segundo el que excede de éstas o sea:

	$ m|n
No imponibles. . .	2.699.000.000
Imponibles.	2.701.000.000
	5.400.000.000

Divididos los recursos del estado (la nación, las provincias y las municipalidades), en los cuatro órdenes principales, hemos llegado al siguiente resultado:

	$ m|n
Impuestos directos. .	100.116.399
Impuestos indirectos.	313.054.407
Remuneración de servicios.	65.871.793
Rendimiento de la propiedad del estado y su dominio industrial.	37.109.298
Eventuales y varios.	26.164.432
Suma	52.316.329

En el segundo rubro, los impuestos indirectos que recaen, casi totalmente sobre los gastos de la población, pueden ser divididos en dos partes: la que gravita sobre las primeras necesidades y la que recae sobre los consumos suntuosos y superfluos. Esta última suma puede apreciarse en unos 50.000.000 aproximadamente, tendríamos así, por un lado, 263.054.407 (313.054.407 —50.000.000) y por el otro 50 millones de $ m|n.

Los 263 millones de impuestos indirectos representan nada menos que el 10 o|o sobre las rentas que los soportan, sobre las "no imponibles".

En cambio, sólo 150 millones recaen sobre las rentas imponibles; suma a que ascienden los impuestos directos (100.116.399, más los indirectos que gravitan sobre los consumos suntuarios y supérfluos (50.000.000). Resulta un gravámen de 5'5 o|o.

En otros términos:

Rentas	Gravamen que soportan — Absoluto	Rel.
No imponibles (2.699.000.000). . .	263.054.407	10 o|o
Imponibles (2.701.000.000)	150.116.399	5 o|o

Es, pues, necesario reconocer franca y definitivamente que nuestro régimen impositivo es defectuoso, quizá más que en otros países de igual capacidad administrativa que la nuestra.

La necesidad de una reforma impositiva es entonces fundada. Si a esto se añaden las circunstancias particulares creadas al fisco nacional por la guerra, hay que aceptar que es indispensable abordar la reforma, sin vacilación. La obra del P. E. próxima a iniciarse, está plenamente justificada y contará, sin duda con el apoyo del país entero.

Alcance de la reforma.—No puede esperarse una reforma ni total ni perfecta. El impuesto más importante, el que gravite sobre la renta, único que hará posible una reducción progresiva de los impuestos a los consumos esenciales, y la supresión del impuesto a la exportación, es un impuesto difícil y cuya plena eficacia necesita un período de desarrollo de varios años.

Su éxito depende, como antes decía, de la educación del contribuyente, de su adaptación a tan inquisitorial gravamen, y de la capacidad administrativa. Tales factores reclaman para su madurez, esfuerzos perseverantes, lealtad político-social y tiempo.

Quizá se espera frecuentemente en nuestro país del impuesto a la renta algo más de lo que puede esperarse de él, en cuanto al monto a que pueden ascender los rendimientos. Las dificultades, en cambio, son bien conocidas y quizá la causa de que siempre, cuando se ha pensado en su implantación, se haya concluído por abandonar la idea. Se han preferido impuestos de efecto inmediato, sin medir quizá toda la importancia que tiéne para el régimen impositivo y la conveniencia para el país, afrontar la obra aun cuando sus resultados sean obtenidos en otros gobiernos y por otras generaciones.

Análisis comparado.—No me propongo un estudio a fondo de las leyes vigentes en otros países. Son útiles y tendrán que realizarse con toda extensión y detalle: es tarea que se irá desenvolviendo paulatinamente y en la que tomarán parte muchos otros, así es de desear. En la Facultad de Ciencias Económicas se dictó el año pasado un curso especial sobre la materia a cargo del doctor Salvador Oría. El doctor Eleodoro Lobos no ha apartado su atención de la materia y sabe estimular y aconsejar a los hombres de estudio con toda la eficacia de su ilustración y de su prestigio. Su acción de orientación y aún su obra propia, permitirán avanzar mucho en este camino.

El año pasado, se han oído en la mayor parte de las conferencias financieras, frases muy expresivas en favor de este impuesto en particular en las de los doctores Weigel Muñoz, Manuel J. Oliver, Enrique Ruiz Guiñazú y Emilio Frers.

Examinaremos brevemente las leyes más recientes, dentro de la importancia de las naciones que las poseen; Estados Unidos, Francia e Italia; y las más perfectas y experimentadas: el income tax de Inglaterra y el "Einkomensteur" de Prusia y otros estados de Alemania.

Un breve análisis de estas leyes y sus rendimientos, nos permitirá crear un horizonte al estudio del problema en nuestro país. Allí en esa zona abierta, encontraremos métodos útiles, principios que aplicar y caminos que seguir. Trataré de formular las bases de una ley que nos convenga y hecho ésto, definir y deslindar el terreno en que habrá de ser aplicada, a fin de medir su alcance probable.

Resultados relativos. — Un punto esencialísimo debe ser ante todo aclarado: cuál es el alcance relativo de este impuesto en los países que lo poseen; relativo a las necesidades fiscales, a la renta, al patrimonio, etc. Añadiremos, sin que tenga un significado efectivo, los efectos hipotéticos en la Argentina, con la aplicación de las relaciones obtenidas.

Los resultados en Alemania, Estados Unidos, Francia, Inglaterra e Italia, con relación a su población respectiva, fueron los siguientes:

Estado	Año	Población	Producido del impuesto a la renta	Producido por habitante
Estados Unidos	1916	102.017.312	128.867.430 dól.	1.25 dól.
Francia. . . .	1916	36.000.000	22.000.000 fr.	0.63 fr.
Italia	1914	35.558.951	313.000.000 lr.	8.80 lr.
Inglaterra, R. U.	1914	46.089.249	44.700.000 lib.	0.19 lib.
Alemania . . .	1913	66.978.000	1.060.000.000 m.	15.83 m.

La proporción por habitante en pesos moneda nacional sería: Estados Unidos, 2.94; Francia, 0.28; Italia, 4.00; Inglaterra (R. U.), 11.45; Alemania, 8.88; promedio, 5.51.

Si el rendimiento de un impuesto semejante a éstos fuera en la Argentina igual al promedio de lo que es en aquellos países con relación a la población, alcanzaría a 45.000.000 de pesos moneda nacional.

Población, 8.164.403 (1916); producido por habitante, 5.51; producido total, 45.000.000.

Con relación a la suma de los recursos de la nación, siempre nacionales, provinciales, departamentales o de los estados federados y comunales sumados el impuesto a la renta produce lo siguiente:

Estado	Año	Recursos fisales entre 1908 y 1913	Producto del impuesto a la renta	o|o que representa
Estados Unidos	1916	1.860.000.000 dol.	128.867.430 dól.	6.93
Francia . . .	1916	6.263.828.322 fr.	22.000.000 fr.	0.35
Italia. . . .	1914	4.419.000.000 lir.	313.000.000 lir.	7.08
Inglaterra, R. U.	1914	362.475.000 lib.	44.700.000 lib.	12.33
Alemania . . .	1913	8.840.000.000 m.	1.060.000.000 m.	12.—
			Promedio.	7.74

Si la Argentina obtuviera igual rendimiento en relación a sus recursos totales, el impuesto habría producido 42.000.000 de pesos moneda nacional:

Recursos, 541.526.776; producto relativo a los recursos, o|o, 7.74; producto total, $ m|n. 42.000.000.

Con relación a las rentas nacionales tenemos:

Estado	Año	Renta nacional	Producto del impuesto	Proporción o|o
Estados Unidos. . . .	1916	19.000.000.000 dól.	128.867.430 dól.	0.68
Francia.	1916	25.000.000.000 fr.	22.000.000 fr.	0.09
Italia.	1914	21.000.000.000 lir.	313.000.000 lir.	1.49
Inglaterra (R. U.). . .	1914	1.844.000.000 £	44.700.000 £	2.42
Alemania.	1913	42.000.000.000 M.	1.060.000.000 M.	2.52

Si en la Argentina el rendimiento de un impuesto a la renta fuera igualmente proporcional a su renta nacional alcanzaría a la suma de 78.000.000 de $ o|s.

Renta nacional, 5.400.000.000 $ m|n; producto relativo del impuesto, o|o 1.44; producto total, 78 millones.

Con relación al patrimonio obtenemos (1).

Hipótesis para la Argentina:

Patrimonio nacional, pesos moneda nacional 32.656.000.000; proporción (promedio), 2.33 por ciento; producido del impuesto, pesos moneda nacional 76.000.000.

Finalmente, el promedio de los resultados hipotéticos de este impuesto en la Argentina, deducido de las anteriores relaciones, sería el siguiente:

Referido a las poblaciones	45.000.000
Referido a los impuestos	42.000.000
Referido a la renta nacional	78.000.000
Referido a la riqueza	76.000.000
Promedio . . .	60.000.000

Pasará a ocuparme directamente del impuesto en la Argentina, aun cuando en rigor debiera hacerlo después de analizar las leyes vigentes en el extranjero y sus resultados. Deseamos dedicar atención preferente a lo primero, empleando en lo demás el tiempo de que a continuación podemos disponer.

II

EN LA ARGENTINA

Impuesto territorial.—Pienso que un impuesto federal a la renta en nuestro país, debe excluir el que grave la presunta renta de la propiedad territorial o la capacidad contributiva, de que es indicio la tierra, por cuanto este impuesto directo existe ya y representa quizás el máximo a que puede elevarse sin perjuicios para la economía nacional, y porque es el eje del régimen impositivo de la mayor parte de nuestras provincias.

Trataré de demostrar brevemente cada una de las precedentes afirmaciones.

El siguiente cuadro expresa la forma en que se distribuyen los recursos de la nación, las provincias y las municipalidades, clasificadas en: I. Impuestos directos, a) contribución territorial, b) patentes y otros; II. Impuestos indirectos; III. Producto de servicios administrativos; IV. Rendimientos del dominio privado e industrial; V. Recursos eventuales, y varios.

Alejandro E. Bunge.

(Continuará).

(1) Estado	Patrimonio nacional	Promedio. . . . Producto del impuesto	Proporción sobre el patrimonio por mil
Estados Unidos.	187.739.000.000 dól.	128.867.430 dól.	0.68
Francia.	287.000.000.000 fr.	22.000.000 fr.	0.08
Italia.	82.000.000.000 lir.	313.000.000 lir.	3.82
Inglaterra (R. U.).	111.413.000.000 £	44.900.000 £	4.02
Alemania.	350.000.000.000 M.	1.060.000.000 M.	3.03
		Promedio. . . .	2.33

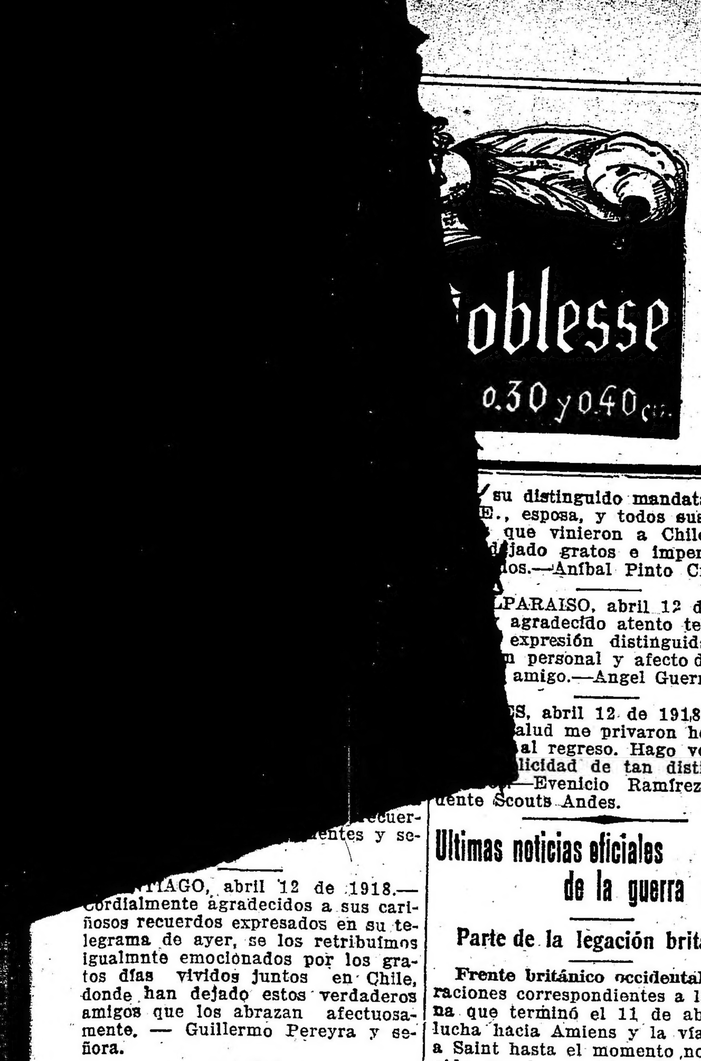

su distinguido mandatario, por E., esposa, y todos sus compa- que vinieron a Chile, donde jado gratos e imperecederos os.—Aníbal Pinto Cruz.

LPARAISO, abril 12 de 1918. agradecido atento telegrama, expresión distinguida consi- personal y afecto de su ser- amigo.—Angel Guerrello.

S, abril 12 de 1918.—Moti- alud me privaron honor sa- al regreso. Hago votos por licidad de tan distinguidos —Evenicio Ramírez, presi- ente Scouts Andes.

ecuer- entes y se-

TIAGO, abril 12 de 1918.— Cordialmente agradecidos a sus cariñosos recuerdos expresados en su telegrama de ayer, se los retribuimos igualmnte emocionados por los gratos días vividos juntos en Chile, donde han dejado estos verdaderos amigos que los abrazan afectuosamente. — Guillermo Pereyra y señora.

SANTIAGO, abril 12 de 1918.— Su amable comunicación nos llega en momentos en que hacíamos de Uds. los recuerdos más afectuosos; ellos perduran en el corazón de los moradores de esta casa que ha tenido la fortuna de albergarlos, así como en el alma de todo este pueblo. —Valdez y señora.

SANTIAGO, abril 13 de 1918.— Retribuyo cordialmente su cariñoso telegrama. La delegación argentina que usted con tanto acierto y tacto presidió y que, portadora del saludo afectuoso de la nación hermana, es un nuevo lazo de unión indestructible entre argentinos y chilenos. Sírvase aceptar y presentar a la dignísima esposa, cooperadora eficaz de su labor, los sentimientos de mi más sentida consideración y respeto. —Ismael Tocornal.

SANTIAGO, abril 13 de 1918.— En mi nombre y en el de mis compañeros de comisión me es grato saludarlo afectuosamente y retribuir agradecido a usted y a los miembros de la delegación sus cariñosos recuerdos. Su brillante actuación, sus elocuentes y sinceras palabras, han hecho vibrar el alma de los chilenos y han estrechado aún más si ello fuera posible, la tradición de amistad de argentinos y chilenos. Esto halaga profundamente a los que hacemos un culto de la amistad entre Chile y la Argentina y es especialmente grato para el infrascripto que está orgulloso de sentirse ligado por tradiciones de sangre y de nombre a esa gran nación. Hago votos muy sinceros por su felicidad personal y por la de sus distinguidos miembros de la delegación.—Cornelio Saavedra.

SANTIAGO, abril 12 de 1918.— "El Mercurio" se ha sentido profundamente complacido de haber podido exteriorizar en todo momento durante las fiestas centenarias de Maipú, el sentir y el pensar de la sociedad y el pueblo de Chile en presencia de la embajada del país hermano que tan dignamente presidiera V. E. Al recibir el mensaje de V. E. cúmpleme agradecérselo en nombre del diario, haciendo votos por la felicidad de V. E. y de las distinguidas personalidades que le acompañaron en la embajada a Chile y que tan gratos recuerdos nos dejaron. Respetuosos saludos.—Guillermo Pérez de Arce.

SANTIAGO, abril 13 de 1918.— Su afectuoso saludo que retribuyo cordialmente, hace más grato si es posible el recuerdo de la estadía entre nosotros. — Alberto González Errázuris.

VALPARAISO, abril 12 de 1918. —Agradezco y retribuyo delicada atención de V. E., señora y demás miembros de legación, formulando votos por la felicidad nación Argen-

Ultimas noticias oficiales de la guerra europea

Parte de la legación británica

Frente británico occidental.—Operaciones correspondientes a la semana que terminó el 11 de abril. La lucha hacia Amiens y la vía férrea a Saint hasta el momento no ha tenido grandes cambios. La principal alteración en este frente ha sido hacia el este, donde los franceses han retirado hacia el sur de Lafere, hecho por sus antiguas y nuevas líneas, pero al norte de Tray el enemigo avanzó un trecho apreciable. El 8 de abril un violento bombardeo de la línea entre La Bassée y Armentieres figuró indicar un ataque, pero éste no se llevó a cabo. El 4 de abril el ataque fué hecho en un frente de 15.000 yardas, apuntando a la división portuguesa en el centro con las divisiones británicas a ambos lados. Las alas en Jivenchy y Fleurbaix se sostuvieron, pero el enemigo, reforzado por una importante ayuda, forzó su camino a través del centro y penetró más allá de los ríos Lys y Lawe. Jivenchy fué tomada el 10 de abril y fué más tarde reconquistada por la división 55, tomando 750 prisioneros alemanes. Un ataque además fué hecho al norte de Armentieres entre un punto al extremo de ese pueblo y Gardedien, al norte de Messines. En el frente de Messines el enemigo fué rechazado, pero más al sur penetró en las líneas británicas, capturando el monte Ploegsteert. Las salientes fueron por ello llevadas a ambos flancos de Armentieres, quienes hicieron la reces a Bethume.

La retirada para conforme de la línea norte y sur, fué ordenada, resultando en una gran saliente aproximadamente veinte millas de largo y cuatro de ancho.

El enemigo esperaba separar los ejércitos de los aliados y creyeron tomar a Amiens mientras un sólido sostén del frente de Arras hizo acto imperativo. Vimy se defendía fuertemente, más de ningún otro bloquea su lado oeste y, mientras Arras se sostiene firme, él ha intentado ganar su camino hacia la ribera del Vimy a través de Jivenchy y entonces a Bethune.

Hasta ahora no hay señal de la cesación de la ofensiva enemiga contra la cual se opone nuestra resitencia; es claro que su principal objeto fué rechazado y su segundo esfuerzo al norte del Somme fué también completamente rechazado. El está ahora distrayendo su atención del mayor frente a cual él deberá últimamente volver con todas sus fuerzas disponibles. La rápida rotación de sus divisiones está calculada de facilitar a él de guardar en reserva un gran número de propias y frescas. Mas prontamente él pueda reformarlas, la mayor él tendrá temporalmente disponibles. Tal sistema indudablemente tiene sus reveses y puede únicamente ser llevado por poco tiempo. Es un signo más de la determinación alemana de ganar la guerra en esta batalla y no escatima esfuerzo para que ello se produzca. La destrucción del ejército británico siendo su objeto, a pesar de lo serio que es la situación, hay siempre satisfacción en nada tanto como la destrucción de su propio ejército ha procedido más rápidamente. Hasta la fecha el ejército británico ha sido atacado por el doble de su número en divisiones enemigas soportando enormes masas de artillería de todas naturalezas. En estas circunstancias no era imposible que el enemigo ganara algunos sucesos, pero ellos fueron a un gran precio.

Otros frentes — Con los otros frentes ninguna operación de importancia tuvo lugar. En Italia un ataque se espera para desarrollar en su debido aviso e indudablemente coincidirá tan próximo como sea posible con el máximo de la presión alemana en Francia y Flandes.

Palestina — En Palestina, Kerak, al este del río Muerto, fué ocupada el 7 de abril por los árabes. Un raid victorioso en la vía férrea del Hedjaz fué magnificado en una victoria enemiga. Sin embargo, los británicos hicieron un otro avance en un frente de cinco millas, capturando diversos pueblos.

Prisioneros británicos en Alemania — El ministerio de relaciones exteriores ha publicado documentos probando que las autoridades militares alemanas están persistentemente compeliendo a los prisioneros británicos a hacer trabajos en las líneas alemanas y están deliberadamente exponiendo a ellos el fuego de sus propios compañeros. Muchos han sido muertos por la extrema brutalidad ejercida sobre los prisioneros, muchos de los cuales han sido flechados por los alemanes y sistemáticamente hechos morir de hambre. En la suposición de conciliar la evidencia sobre la situación de estos hombres, las autoridades alemanas han compelidos a ellos de fechar sus cartas de lugares en el interior de Alemania donde ellos nunca han estado.

Retorno de submarinos — El retorno de submarinos por la semana que terminó el 6 de abril, es como sigue: arribaron 2534, navegando 2.495, destruídos sobre mil seiscientas toneladas, cuatro mil seiscientas toneladas dos, atacados sin resultado once, dos barcos pesqueros destruídos.

Construcción de buques británicos —En la casa de los comunes, el 5 de abril el doctor Macnamara estableció que el tonelaje completo británico en enero era de 58.858 toneladas. En febrero 100.035 toneladas. En marzo 161.674 toneladas.

El conflicto universitario de Córdoba

El memorial de los estudiantes—

El memorial dirigido por el Comité Estudiantil pro-reforma universitaria al ministro de instrucción pública, comienza poniendo de relieve el alcance del presente movimiento.

Después entra a fundar las razones que existen para que se modifique el régimen orgánico de los estudios superiores y la renovación del profesorado.

"Es indispensable, dice, la reforma de los planes de estudio para mejorar y modernizar la enseñanza y queremos otra organización menos meticulosa, más sincera y más útil".

Se insinúa a continuación que la reforma del estatuto universitario debe necesariamente estar encuadrada en el marco impuesto por la ley de universidades nacionales de 3 de julio de 1885 y que dicha ley resulta visiblemente estrecha para permitir la evolución de los organismos universitarios.

El memorial contiene, después, un minucioso exámen de los capítulos del estatuto vigente, comenzando por el relativo a las "asamblea universitarias". De ello depende que la elección de autoridades en la universidad esté hoy reservada a las academias, ya sea conjuntamente para la elección de rector, ya separadamente para elegir decanos o para la confección de ternas en el nombramiento del profesorado, pero sucede que las academias están formadas por miembros inamovibles; lo que en juicio de los estudiantes, presente numerosos defectos.

Juzgan éstos que las asambleas universitarias no sólo deben estar formadas por los académicos de las facultades, sinó por todos los profesores, titulares y suplentes en ejercicio, por una representación de los estudiantes y por los profesionales egresados de la universidad y residentes en la república.

Se examinan después los capítulos referentes al "Claustro universitario" y a la "elección de rector y vice". Estas últimas, se dice en el memorial no deben estar reservadas únicamente al estrecho círculo de las academias, sinó que debe corresponder también a los profesores y suplentes. Se opta, además, por una mayor duración del período del rectorado, pero no se considera necesaria ni útil la reelección.

Por último se estudian los puntos relativos a los "consejos directivos" y "decanos", abogándose, en síntesis, porque impere una mayor amplitud de criterio en la forma de su elección.

El memorial termina diciendo que "la selección del profesorado es punto principal en la reforma universitaria y ella no ha de obtenerse seguramente por la designación electiva".

Vicente Escobar

† ANOCHE EN ESTA CIUDAD

La penosa y cruel enfermedad que desde hace años venía padeciendo Vicente Escobar, ha hecho crisis anoche, acabando con una vida inteligente, laboriosa y honesta. Desde

hace más de tres meses el conocido y popular dibujante de "Ultima Hora" había dejado de concurrir a sus tareas habituales; la fatal dolencia se había agravado hasta tal punto que la ciencia se declaró impotente para atajar el mal. El desenlace, aunque previsto, ha de despertar un general sentimiento de dolor, porque Escobar sólo supo granjearse amistades y simpatías.

En el periodismo ágil, gracil, incisivo, ligero, que es una característica particular de cierto diarismo porteño, el dibujante que acaba de desaparecer se había destacado con personalidad propia y sus ilustraciones se habían hecho populares. Sabía dar un especial sentido caricaturesco a las personas y a los hechos, y puede decirse que cuanto acontecimiento político se ha desarrollado en el escenario nacional en los últimos años, ha tenido el comentario de su lápiz ameno.

Su enfermedad restó gran contingente a sus actividades y a sus bríos, y especialmente a sus ilusiones, pues por desgracia, el estimado amigo sabía que su dolencia era incurable.

Muere Vicente Escobar a los 36 años. Era la edad para que ya, serena y sólidamente formado, produjera su obra más sólida y duradera, pues que inteligencia y condiciones para ello le sobraban.

Español de nacimiento, llegó a nuestro país hace 8 años, y desde el primer día se señaló entre los profesionales del lápiz por su modestia, por su actividad y por su valor.

El sepelio de sus restos que tendrá lugar hoy, a las 4 p. m., en el cementerio del Oeste, ha de poner de manifiesto las simpatías de que gozaba el finado en todos los círculos donde le tocó actuar.

OBRAS SANITARIAS

El gobierno ha mandado entregar a la dirección de obras sanitarias de la nación la cantidad de 785.000 pesos para el pago de los gastos correspondientes a diversos trabajos realizados en la capital y provincias.

MIRAS HNOS.
LOS SERVICIOS MODESTOS merecen de parte nuestra, igual atención que los más suntuosos
SERVICIOS DESDE $ 160
Casa matriz: Balcarce 212 - Anexo (en construcción) Callao y Córdoba - Los dos teléfonos

BUENOS AIRES

El gran acto cívico de anoche — Imponente manifestación — Entusiasmo popular — Los discursos —

(De nuestro enviado especial)

ZARATE, abril 13 — Fué el acto cívico realizado anoche en esta localidad, la más imponente expresión del radicalismo zarateño, que unido y compacto se apresta para intervenir en los comicios municipales que han de realizarse mañana, a fin de que sea un hecho la representación del pueblo ante el concejo deliberante, en el cual han de ponerse en práctica los postulados que encierra el programa radical, como la síntesis de las necesidades y de los anhelos de mejoramientos que abriga el pueblo todo de esta importante población.

Puede asegurarse que jamás, desde la fundación de Zárate hasta hoy, ha presenciado este pueblo un acto de tanta importancia, como el realizado anoche, tanto por el móvil que lo inspiraba, cuanto por la calidad y la cantidad de las personas que asistieron a él. No hay en esta afirmación la menor hipérbole; ella es la expresión real y sincera del acto que por su magnitud impresionó nuestro espíritu, a tal punto, de que no alcanza la pluma a reflejar los sentimientos provocados por el patriotismo, la honradez, la cultura y los entusiasmos que dieron vida y animación a la asamblea popular a que nos referimos.

Todo lo que de más representativo tiene Zárate, social y políticamente, unido a la innúmera muchedumbre de pueblo, se había congregado frente a la plaza Mitre, como obedeciendo a un conjuro de honor que justifica y dignifica plenamente la asamblea realizada.

Como un estímulo y para dar mayor brillo y matiz a la fiesta, habíase reunido un crecido grupo de damas y niñas de la localidad, que a modo de un cordón de oro bordeaba con su belleza el márgen de la compacta masa popular que ansiosa aguardaba el verbo de los oradores designados para el acto.

No podía faltar el elemento femenino. Eran las madres, las esposas y las hijas de este altivo pueblo, que comprendiendo su importancia dentro de la colectividad, deseaban adherirse al acto, para expresar también ellas, aunque más no fuese con su presencia y con sus aplausos, el deseo que tenían de que la cosa pública fuera manejada por los hombres que después de tantos años de lucha habían demostrado la más acabada probidad, hija del sacrificio y de la nobleza de intenciones.

Alas 9 p. m., hora designada para la apertura del acto, la concurrencia se acercó a la tribuna, ubicada frente a la plaza Mitre, en el ángulo que forman las calles 19 de Marzo y Belgrano, desde donde se escucharon, descubiertas las cabezas, los marciales acordes de nuestro himno patrio, cuyas vibrantes notas hicieron brotar de los corazones entusiastas aclamaciones de patriotismo. Después de quemarse varias bombas de estruendo, la banda de música formada con elementos del cuerpo de bomberos voluntarios de la localidad, ejecutó la diana del parque, la que fué al terminar muy aplaudida. Acto seguido ocupó la tribuna, rodeado por numerosas personas, el presidente del comité y senador electo, don José S. Massoni. Su sola presencia en la tribuna, fué motivo para que el público exteriorizara las simpatías que ha sabido captarse con su proceder siempre correcto, por su modestia tradicional y por sus entusiasmos y energías de patriota, puestos siempre al servicio del bien común.

Comenzó el señor Massoni su discurso, con palabra elocuente, cálida y vibrante, diciendo que se hallaban allí reunidos, en la plaza pública, como aquellos gestores de nuestra independencia, que a los pies del Cabildo Colonial, inquirían hace cien años en estas frases: "el pueblo quiere saber de qué se trata".

Efectivamente — agregó — el pueblo tiene que saber hoy — como hace cien años — de qué se trata. Yo lo diré — continuó — en nombre de la Unión Cívica Radical de Zárate. Se trata de que este pueblo tiene el derecho y la necesidad de ser gobernado en el orden comunal, con toda honradez, por hombres que acepten la dirección de los negocios municipales, no como una cosa para usurparla en beneficio propio, sino como una carga que comporta sacrificios cuando se quiere servir sinceramente los intereses del pueblo. Esto último — dijo — es lo que desea el radicalismo, y por ello el comité local ha elegido a hombres —que a excepción del que habla — son una garantía de buen gobierno, en quienes puédese depositar toda la confianza popular.

El discurso del señor Massoni fué interrumpido varias veces por calurosos aplausos que premiaron en esa forma su condición innegable de excelente orador popular. Finalmente, proclamó candidatos a concejales municipales y consejeros escolares a los siguientes señores: Ireneo Castex Blanco, Carlos Fulco, José S. Massoni, Miguel Tuculet, Aniceto A. Pérez y Sixto Aguilar. Suplentes, José Ustariz, Santiago Frías y Juan B. Desbants.

Consejeros escolares: Dr. Samuel Sundblad, Carlos M. de la Torre, Alfredo R. Piris, Urbano del C. Urruchua y Horacio Etevenaux. Al terminar la proclamación, los nombres de los candidatos fueron vivamente ovacionados. Desde algunas azoteas y balcones de la vecindad, arrojábanse millares de volantes de este tenor:

Al pueblo: Es tiempo aun para que nos incorporemos a la columna que marcha victoriosa en pos del triunfo de los derechos populares. Nos queda la jornada del 14 de abril.

Triunfemos ese día ciudadanos, así podremos formar en esa legión de hombres libres que ha librado a la provincia de Buenos Aires del nefasto régimen ugartista.

Luego usó de la palabra el señor Juan J. Stagnaro, cuya palabra elocuente ya conocían los zarateños por haberla escuchado en otra oportunidad.

Dijo que no podía aceptar que el señor Massoni, al proclamar los candidatos municipales, se excluyera, deliberadamente, entre los que se encontraban en condiciones de honrar

UNIÓN CÍVICA RADICAL

Reorganización radical en Buenos Aires

SE REALIZARA EN MAYO

La mesa directiva del comité de la provincia de Buenos Aires, tiene resuelto convocar a la totalidad de los centros de distrito a asambleas de reorganización, para el primero o segundo domingo de mayo próximo.

En estas asambleas que se llevarán a efecto simultáneamente, se renovarán las autoridades de los comités de partido.

El comité de la provincia designará para cada localidad un delegado, quien deberá presidir en nombre de la aludida entidad las asambleas.

CLUB RADICAL "SARMIENTO"

Esta noche a las 8.30, en su local Rioja 246, se realizará la asamblea general ordinaria a la que han sido convocados los adherentes de este club, con el fin de efectuar la elección de la comisión directiva para el período 1918-19 y dar lectura de la memoria y balance anual.

EN SAN ISIDRO

Proclamación de candidatos municipales — Un hermoso acto cívico

Conforme estaba anunciado, se realizó anoche, en el vecino pueblo de San Isidro, la proclamación de los candidatos municipales en las elecciones de mañana que había elegido en su anterior asamblea el radicalismo local.

Desde mucho antes de las 9, dentro y frente al local que ocupa el pabellón blanco, en el que se verificó el acto — se hallaba ocupado por una entusiasta y numerosa concurrencia, que al llegar los candidatos, les tributó grandes ovaciones, vivando el próximo triunfo del partido y a sus dirigentes.

El amplio local resultó insuficiente para contener al numeroso público, entre el que se destacaba la nota simpática de un grupo de damas y niñas que ocupaban los palcos.

Al aparecer en el escenario los candidatos y dirigentes locales del partido, se renovaron las manifestaciones de entusiasmo.

Después de que la banda hubo ejecutado el himno nacional, usó de la palabra el diputado nacional doctor Carlos A. Becú, candidato a municipal, quien se refirió en primer término a los lazos afectivos que le ligan al pueblo de San Isidro donde —dijo— además de haber realizado los actos más trascendentales de mi vida privada, me inicié en las filas del radicalismo, en casa del señor José M. Verduga, "el viejo Verduga" como le llaman cariñosamente, y que es el símbolo de la tradición, el verdadero patriarca del partido local.

El doctor Becú se ocupó después de la actitud de ciertos amigos, a los que cree equivocados, al asumir falsas actitudes de indisciplina, en los comicios a efectuarse mañana, pero cuya actitud no ha de entorpecer la marcha progresiva y ascendente del partido.

Dijo que la política comunal era para él, realmente interesante, porque la exigua conformación del escenario hace que los hombres que desempeñan funciones administrativas, están más de cerca fiscalizados por la opinión pública.

Hizo después un cumplido elogio de la candidatura radical para las elecciones de mañana de cuyos componentes dijo eran todas personas honorables, rectas y buenas, que han de encauzar por nuevos derroteros la desquiciada comuna del pueblo.

Se extendió después en otras consideraciones, siendo muy aplaudido tanto al terminar como en el transcurso de su interesante discurso.

Habló después el doctor Cullen Ayerza, reivindicando el concepto de la disciplina partidaria, frente a los enojosos personalismos que han erigido como bandera, un grupo de ex afiliados al partido en aquella localidad.

Usó a continuación de la palabra el doctor Sanguinetti, quien dijo que si los candidatos que figuran en la lista del domingo, han sido elegidos por la voluntad soberana de una asamblea, estos y únicamente estos deben ser votados como un sólo nombre por el radicalismo y por la sana opinión independiente.

Hablaron después los señores Urien, Black, Jirigale y Blassetti, que fueron también largamente aplaudidos.

Clausuró el acto el senador provincial señor José M. Verduga. El viejo patriarca del radicalismo local, habló con la misma briosidad, con la misma sincera elocuencia de siempre, y en párrafos brillantes, llenos de emoción, recordó lo que para él ha significado la alta tradición de los principios, por los que dió su sangre y sus mejores años.

El señor Verduga fué interrumpi- por frenéticas ovaciones de la concurrencia, y al darse por terminado el acto, se organizó una nutrida manifestación que recorrió las calles del pueblo, disolviéndose poco después en el mayor orden.

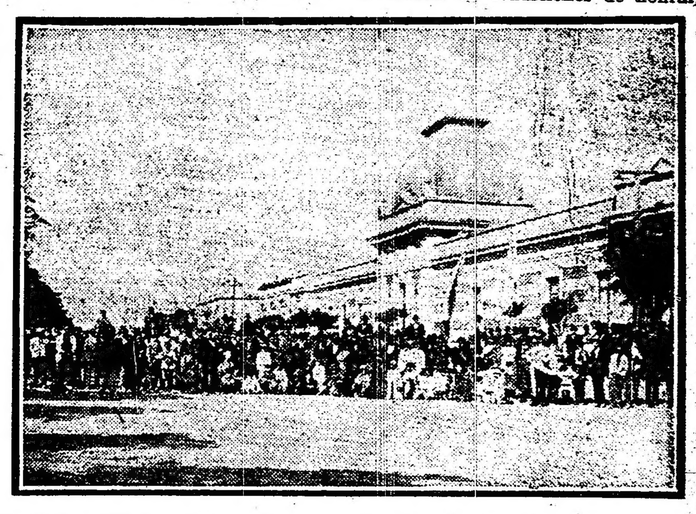

En Puán. Público congregado para festejar el triunfo radicad en los últimos comicios

DIPUTADOS RADICALES A LA LEGISLATURA BONAERENSE

José Víctor Noriega
Diputado

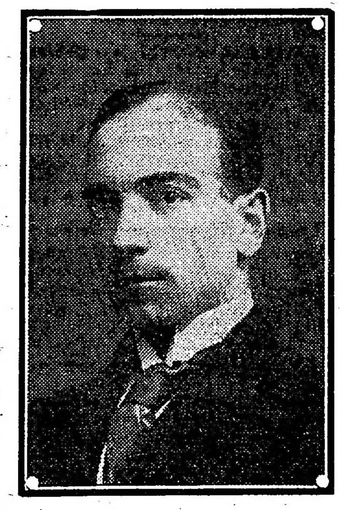

Doctor Rafael Arberto Pérez
Diputado

Antonio Crespo
Diputado

Guillermo González
Diputado

Esteban Iribarne
Diputado

Doctor Sadoc Vidal Luna
Diputado

Doctor Celestino D. Sierra
Diputado

Martín Sansinena
Diputado

Andrés José Wallace
Diputado

Vicente T. Damonte
Diputado

Doctor José M. Moldes
Diputado

Melchor Arana
Diputado

Luis Lima
Diputado

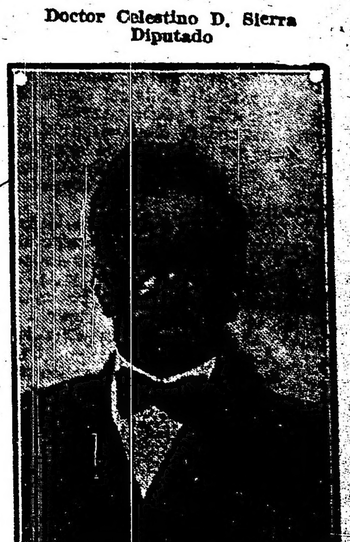

Juan F. Silva
Diputado

...horas, el elec-
...provincia de Buenos
...pera cubrir la segunda eta-
...de la jornada cívica abierta al amparo de las mayores garantías, cuya primera parte culminó en los comicios más puros, celebrados el 3 de marzo y dió por resultado el triunfo del partido radical, que encarna el triunfo del derecho, de la razón y de la justicia, y sobre todo, el triunfo de la voluntad de un pueblo paciente, pero bravo y varonil, que a manera de ruda prueba, soportó con estocismo los desmanes del energúmeno platense, que tuvo la inimitable habilidad de desprestigiar las instituciones, atropellar los derechos, macular la justicia, y sobre todo señores, de llevar a un estado de bancarrota al estado argentino msá poderoso, más productivo y más rico".

. . . .

Después de referirse a la mala administración comunal de ugartismo, dijo:

"¿Es acaso que el pueblo de Zárate ignora la forma desastrosa en que se ha administrado su caudal? ¿Es acaso que el pueblo de Zárate ignora que lo que aparenta ser suyo, no lo es, y que, donde cree ver una riqueza, no hay más que una miseria que oculta un acto deshonesto?

"No voy a hacer un examen detallado, pero del montón y en prueba de mis afirmaciones, voy a tomar un ejemplo.

"¿Sabe el pueblo que los terrenos en que se han construído los mataderos y el corralón municipal, no son de propiedad de la comuna, y que no obstante ello, en las construcciones que allí se han hecho, se han invertido varios miles de pesos? Probablemente no lo sabe, y por lo mismo, voy a hacérselo saber".

Enumeró después una serie de cargos y concretos que probaron la inmoralidad y la vergüenza que comportaba la comuna en manos de aquellos piratas de la política que hasta hace muy poco tiempo tiranizaban al pueblo de la localidad. Al terminar, la concurrencia aplaudió con entusiasmo.

En seguida ocupó la tribuna el señor León R. Viola, caracterizado radical de la juventud de Campana, y uno de los mejores oradores con que cuenta el radicalismo entre el elemento joven.

Breve fué su discurso, pero claro, preciso y elocuente. Puso de manifiesto la importancia del triunfo obtenido últimamente, lo que acusa un gran progreso para el radicalismo, estimulándolo para otras luchas, que junto con el triunfo de sus hombres, triunfarán también sus mejores ideales para bien del pueblo en general.

Finalizó su discurso con apropiadas imágenes de carácter patriótico, que la numerosa concurrencia aplaudió complacida.

Cerró el acto en reemplazo del doctor Valentín Vergara, quien no pudo asistir por razones extrañas a su voluntad, el señor Domingo A. Basili, quien pronunció un discurso en que puso de manifiesto las bondades de los postulados que mantiene el radicalismo, en el gobierno y en el llano. Finalizó recordando la meritoria labor realizada por el señor Mossoni desde los albores de su vida. Dijo que su elección de senador no era otra cosa que la consagración al trabajo y a la honradez; que su mejor timbre de honor era el de ser hijo de sus propios esfuerzos. Tengo la seguridad — agregó — de que el senado de la provincia se verá altamente honrado con la incorporación del señor Mossoni, síntesis de virtud y de inteligencia.

Con este discurso terminó el acto e inmediatamente se organizó una manifestación numerosísima que abarcaba más del espacio de una cuadra, lo que dió oportunidad para que sin exageración se calcularan los manifestantes en cerca de dos mil.

La manifestación recorrió varias calles llevando a la cabeza la bandera argentina custodiada por niñas que cubrían su cabezas con bonitas boinas blancas. La banda ameniza-ba el paso de los manifestantes. La columna se detuvo en la plaza Mitre, frente a la estatua del doctor Alem, en cuyo pedestal el señor Basili, recordó las virtudes de aquel esclarecido patriota, que en una hora cuyo dolor no se olvida, puso fin a su existencia, antes de quebrar su integridad de ciudadano.

Desde la plaza se dirigió la manifestación hasta el local del comité, desde cuyos balcones pronunciaron interesantes y bellos discursos los señores Ireneo Mario Castex, presidente del comité de la juventud; D. Francisco R. Frapolli, José I. Mosso- y Mario Borgellini.

Terminados estos discursos, la ...rme concurrencia se retiró a las ...s, tranquila y cultamente satis... de haber asistido al mejor es...culo cívico que haya habido en ...calidad.

...profesorado universitario

A PROPOSITO DE CORDOBA

...ctual conflicto estudiantil de ...ersidad de Córdoba, se debe ...pecialmente a la falta de pre...e los gobiernos del "régi...s cuales jamás se ocuparon ... problemas fundamentales, ...ía el país, dejando todo pa...e solucionara de por sí, o ... al lado de ellos sin verlos.

Así como el problema obrero era dejado de lado, recurriéndose solamente a la fuerza, para salir momentáneamente del paso, sin solucionar el conflicto, dejándolo latente, para que en cualquier momento resurgiese de nuevo, así también ha pasado con la cuestión universitaria, que hace más de diez años que está agudamente en el tapete y que provocó la gran huelga en la Universidad de Buenos Aires en el año 1906; ella sólo fué parcialmente solucionada, dejando de lado, siempre para más adelante, la solución fundamental del asunto.

Todos estos movimientos estudiantiles se orientan hacia una mejora de los estatutos, que los encuadre dentro de límites más democráticos y modernos; sin darse cuenta que no es con la modificación de los reglamentos, ni con la adopción de orientaciones, dentro de la corriente actual, con lo que se modificarán las universidades del país.

La crisis de la Universidad de Córdoba, así como el malestar latente que se siente en otras, se debe únicamente a que los gobiernos anteriores no se han preocupado jamás de la formación del profesorado universitario, ni de crearle la situación que lógicamente le corresponde.

Mientras no se aborde con toda decisión este punto y mientras no se le solucione equitativamente, no tendremos universidades por el estilo de las europeas y de las que ya con gran profusión existen en los Estados Unidos, y los estudiantes siempre estarán en queja.

Con esto, no queremos decir en manera alguna, que las nuestras no tengan profesores, muy al contrario, los profesores universitarios argentinos, algunos de los cuales podrían figurar con honor en institutos europeos, hacen mucho más, pero mucho más de lo que el estado puede pretender, con la exigüidad de las asignaciones, con que retribuye sus servicios.

Al rentar las cátedras con trescientos o cuatrocientos pesos mensuales, el mismo estado le obliga tácitamente al profesor a que se busque la vida de otro modo. Un profesional, que en nuestro país, especialmente el médico, reune fácilmente en diez años un pequeño capital, no se le puede exigir que se dedique al estudio, que entregue todo su tiempo a la cátedra, por la exigua asignación, que sólo le alcanza para pagar la casa y un par de sirvientes cuando más. Forzosamente se ve obligado el profesor a dedicarse al ejercicio de su profesión, para llenar los claros de su presupuesto.

Es cierto que hay cátedras con las cuales el profesional nombrado para desempeñarlas, gana mucho desde el punto de vista de su clientela; todas las que se refieren a las clínicas en las facultades de medicina, por ejemplo. Pero ni aún en este caso, conviene que el profesor tenga que dedicar su tiempo al ejercicio de su profesión, que si bien le es también beneficioso por la experiencia que saca para la enseñanza, en manera alguna sacará de la clientela civil, el provecho científico que debe obtener en el medio hospitalario. Es oportuno y aún necesario exigirle a los catedráticos de estas materias, a que permanezcan en sus clínicas por lo menos cuatro horas diarias; pero para ello es justo que la retribución sea equitativa.

Si esto pasa con cátedras que benefician profesionalmente al profesor, cómo no lo ha de ser con aquellas que no traen esta ventaja, como ser todas las de las materias denominadas teóricas, como por ejemplo las anatomías, botánica, bacteriología, higiene, mineralogía, etc.

En todas estas cátedras, el ejercicio de la profesión es perjudicial para el profesor, porque le quita tiempo para el estudio y para la práctica que debe efectuar en los laboratorios y en los museos y por lo tanto, a los catedráticos de estas materias se les debería prohibir el ejercicio profesional; pero es lógico que para ello hay que colocarlos en condiciones pecunarias tales, que no tengan que preocuparse por el sustento diario.

En países en los cuales estos puntos han sido bien estudiados y solucionados, como en Alemania, por ejemplo, el catedrático de una universidad tiene un sueldo mínimo de doce mil marcos anuales, que, con los diferentes sobresueldos y agregados por exámenes, derechos de laboratorio, sobresueldos por número de alumnos, etc., sube fácilmente al doble, y en los casos favorables llega a la bonita suma de 40 ó 50 mil marcos por año. Puede decirse sin exageración, que estas sumas corresponden a otros tantos pesos moneda nacional, debido a la mayor baratura de la vida en ese país, en épocas normales, se sobreentiende.

En los Estados Unidos de Norte América, los profesores de las materias denominadas teóricas, en las cuales por la misma razón de la especialidad a que se ha dedicado el catedrático, éste no puede ejercer, tienen un sueldo que fluctúa entre doce y quince mil dólares por año.

En estos países, al profesor universitario se le exige una completa dedicación a su cátedra; pero para ello el estado lo remunera de tal modo, que lo pone a cubierto de las necesidades materiales de la vida, asegurándole para su vejez una jubilación adecuada.

Entre nosotros no existe una orientación definida en este punto; todo se ha dejado en manos de la improvisación del momento, sin una línea de conducta adecuada, ni una visión clara el porvenir. En las facultades sólo se ha tenido en cuenta el aumentar el número de cátedras, aún sin necesidad, para favorecer a los amigos políticos.

La falta de orientación la vemos también en la creación demasiado frecuente de nuevas universidades, primero provinciales, que luego son endosadas a la nación, y todo esto sin que se note la necesidad de tales creaciones.

En nuestro país, con dos universidades bien dotadas, bien sostenidas, una en el litoral y otra en el centro de la república, son más que suficientes para llenar sus necesidades. El dinero que se malgasta en las demás, llenaría mucho mejor su objeto, aumentando el sueldo de los buenos profesores de las universidades necesarias, obligando así al mismo tiempo a estos catedráticos mejor rentados, a ocuparse exclusivamente de la enseñanza y del estudio. Seguramente aún sobraría dinero, que bien se necesita para fundar escuelas primarias en las regiones del país en las cuales el número de analfabetos es tan grande, que el sólo pensarlo avergüenza.

Es necesario, por lo tanto, crear una política universitaria única en el país, fundada en las necesidades reales de él y no en sentimientos localistas, muy loables y nobles si se quiere; pero que no responden a las necesidades del conjunto.

Por razones semejantes, la creación de nuevas cátedras en las universidades, debería estar sujeta a reglamentaciones severas; aún muchas de las cátedras actuales podrían refundirse unas y suprimirse otras, lo que podría efectuarse sin violencia, a medida que ellas quedasen vacantes por renuncia o muerte de los titulares actuales.

Se puede objetar, con cierta razón, que si en los países antes mencionados los profesores gozan de sueldos altos, es porque son hombres de ciencia, dedicados exclusivamente al estudio, cosa que no pasa aquí por regla general. Pero esta misma argumentación, no haría sino darnos razón; no pasa esto en nuestro país, porque el estado no lo permite, porque el estado imposibilita a los profesores a que se dediquen exclusivamente a la enseñanza y al estudio. Tampoco pretendemos que de un día para otro se efectúe el cambio, no; habría que principiar con aquellos profesores que estén dispuestos a dejar el ejercicio de la profesión, o mejor aún, con los que ya se encuentran en estas condiciones y que además, por su dedicación anterior, por sus estudios y publicaciones, sean para el estado una garantía que la nueva situación no será una prebenda, sino un adelanto para la universidad a la cual pertenezcan.

Las demás cátedras se irían llenando en este sentido, a medida que existiesen candidatos aptos para ello, es decir, con tradición científica; los titulares actuales deberían en ese caso ser jubilados con sueldo íntegro y con el título de profesores honorarios.

Con estas disposiciones llegaríamos, poco a poco, en dos universidades a tener un profesorado dedicado exclusivamente a sus cátedras y al estudio. Sólo así es posible ver el bello ejemplo que nos ofrecen algunos de los pueblos hoy en lucha, en los cuales sus hombres de ciencia suplen con sus estudios y descubrimientos, a las necesidades que la crueldad de la lucha los somete.

Llegaríamos procediendo como lo indicamos, en poco tiempo, a la creación de una verdadera ciencia nacional, y a tener una falange de estudiosos que harían honor a nuestra tierra y que la independizarían intelectualmente; movimiento apenas iniciado, hoy día, por unos cuantos estudiosos que en las condiciones actuales bien pueden pasar por héroes, cuando se dedican a una labor tan poco productiva, desde todo punto de vista, en nuestro país.

Es tiempo que esto cambie, y se le ofrece a nuestro gobierno un bello problema que resolver, y no de los de menos porvenir.

LA GUERRA MUNDIAL

Frente occidental

Los belgas bombardean Leke y otro punto. — Sorpresa ventajosa por los franceses en Allette. — Recuperan Hangard y Bois Brulé. — Retroceso británico hacia Bailleul. — Toma de Armentières y Merville por los alemanes. — Otras noticias.

EL HAVRE, abril 13. — El siguiente es el parte oficial belga sobre las operaciones de la última jornada:

Durante los dos últimos días se hizo un fuego de artillería moderado.

Nosotros hemos bombardeado a Westrende, Leke, Slipe y Schoorbakke y las construcciones y vías de comunicación de los alemanes al este de Dixmude.

PARIS, abril 13. — Comunicados expedidos por el gobierno francés con fecha de ayer:

En la región de Hangard-en-Santerre, el combate de la artillería asumió cierta violencia durante la noche última.

Nuestras fuerzas exploradoras tomaron prisioneros en los sectores de Noyon y Canny-sur-Matz.

En la zona del canal del Oise y en el bosque de Parroy se mantuvieron bombardeos bastante vivos.

Al norte de Allette y al oeste de Butte-du-Mesnil dimos con éxito ataques de sorpresa.

Después de una intensa preparación con la artillería, los alemanes nos atacaron desde Hangard-en-Santerre a Hourges. Tras una lucha violenta que duró todo el día, el enemigo no pudo hacer profresos frente a Hourges. Sin embargo, con varios asaltos ejecutados por tropas renovadas constantemente, los alemanes penetraron en Hangar-en-Santerre.

Mediante un contraataque, recuperamos no obstante la parte occidental del pueblo, donde se continúa un combate encarnizado.

En el sector de Noyon se ha combatido activamente con la artillería.

El enemigo bombardéoó a Reims.

Derribamos dos aviones y un golbo cautivo de los alemanes y causamos destrozos a 12 aeroplanos enemigos que tuvieron que aterrizar.

Nuestros aviadores arrojaron más de 16.000 kilogramos de proyectiles en la estación de Saint Quentin y en los depósitos y el aeródromo situados al norte de Montdidier.

En Bois Brulé las fuerzas enemigas después de un violento ataque, penetraron en nuestros elementos avanzados, de donde las tropas franco-americanas las rechazaron al punto, tomándoles algunos prisioneros.

LONDRES, abril 13. — Con fecha de ayer, el War Office expidió los siguientes boletines de la jornada:

Anoche se desarrollaron combates violentos y continuos en las proximidades de Merville y Neut-Berquin. El enemigo siguió haciendo presión y realizó progresos en esas dos localidades y se apoderó de Merville durante la noche.

En las cercanías de Ploegsteert el adversario atacó, consiguiendo después de un violento combate, hacer retroceder a nuestras tropas hasta sus nuevas posiciones cerca de Neuve Eglise.

No ha variado la situación en los otros puntos del frente del norte.

Una parte de las posiciones británicas situadas al norte de Festubert, donde el enemigo penetró, fué recuperada por nuestros soldados.

En el frente entre Loisne y el río Lawe y al norte del mismo, rechazamos unos ataques de los alemanes.

Continúan los combates en todo el frente del canal de La Basée hasta Hollebeke.

Al sur de Arras rechazamos unos vigorosos ataques que los alemanes lanzaron contra nuestras posiciones en las cercanías de Neuville-Vitasse.

Fuerzas hostiles penetraron en un puesto nuestro cerca de Tilloy-lez-Mofflaines, pero fueron expulsadas de allí inmediatamente.

A uno y otro lado del Somme la artillería enemiga desplegó una creciente actividad.

El enemigo ha dado ataques incesantes con grandes fuerzas durante todo el día al sur y al sudoeste de Bailleul.

Nuestras tropas han ido retrocediendo lentamente con una resistencia continua sobre las posiciones de las cercanías de la línea férrea de Bailleul, donde actualmente están empeñadas en recios combates.

En otras partes del frente, al norte del canal de La Bassée, el enemigo efectuó leves progresos entre los ríos Lawe y Clarence.

Las posiciones británicas han sido mantenidas en los otros puntos de la línea.

En el resto del frente, la situación no ha cambiado.

Más de 110 divisiones alemanas están empeñadas en la acción desde el 21 de marzo, habiendo sido lanzadas a la batalla más de 40, dos y tres veces.

En la tarde de ayer la niebla se fué disipando gradualmente. Durante la niebla, la actividad de nuestros aviadores estuvo restringida. Nuestros aeroplanos volaron a poca altura arrojando bombas sobre las tropas alemanas y ametralladoras en campo abierto. Tan pronto como la niebla desapareció, la actividad de la aviación fué grande y se libraron numerosos combates aéreos.

Por la noche, los aeroplanos británicos lanzaron más de ocho toneladas de proyectiles en Bapaume y sobre varios pueblos situados en las orillas del Somme. Ayer atacaron también diversos objetivos en Ostende y Zeebrugge. Una de nuestras máquinas no regresó de este "raid".

Hoy los aviadores británicos arrojaron 22 bombas de gran tamaño sobre la estación de Sablons-Metz, ataque que tuvo buenos resultados.

NUEVA YORK, abril 13 — El estado mayor alemán publicó anoche el siguiente comunicado:

Armentières ha caído en poder de nuestras tropas.

Habiendo sido rodeada la ciudad por el norte y por el sur y no quedando de ese modo camino para la retirada, la guarnición británica constituída por 50 oficiales y más de 3000 soldados, rindió las armas después de haber hecho una valiente resistencia.

Juntamente con las fuerzas de la guernición, nos apoderamos de 45 cañones, numerosas ametralladoras, grandes cantidades de munición, un depósito de equipos y otro material, los que forman un rico botín.

Al noroeste de Armentières ganamos terreno.

Al oeste de esa ciudad, después de rechazar un fuerte contraataque del enemigo a Steenwerk, llevado a cabo por fuerzas reunidas apresuradamente, y tras un recio combate por la posición británica número cuatro, hicimos retroceder al enemigo en dirección a Bailleul y Merville.

Merville fué tomado por nuestras tropas.

En la margen meridional del Lys nos abrimos paso luchando a través del río Lawe y avanzamos hasta las alturas situadas delante de Merville.

Hemos tomado en total en la batalla de Armentières 20.000 prisioneros, entre los que figura un general británico, y más de 200 cañones.

En el campo de batalla de ambas orillas del Somme hubo violentos duelos de artillería.

De la orilla occidental del Avre al oeste de Moreuil, las tropas francesas dieron un asalto que fracasó, causándoles pérdidas considerables. Dejaron en nuestro poder 300 prisioneros, los que más tarde fueron muertos por el fuego de los mismos cañones franceses.

NUEVA YORK, abril 13 — El estado mayor alemán publicó el siguiente comunicado:

Entre Armentières y Merville, nuestras tropas están progresando por la ancha llanura del valle del Lys.

AMSTERDAM, abril 13 — Se reciben informaciones de que el general von Linsingen ha sido encargado del comando del nuevo ejército de reserva compuesto de tropas procedentes de Ukrania y Rumania.

AMSTERDAM, abril 13 — Se anuncia que un aeroplano alemán descendió en Zamslag, territorio holandés.

En consecuencia, fueron internados todos los ocupantes del aparato.

WASHINGTON, abril 13 — Según despachos oficiales recibidos aquí, los aviadores franceses han derribado 20 máquinas enemigas en el mes de marzo, dos de las cuales fueron derribadas en "raids" aéreos hechos por el enemigo contra París en los días 10 y 12 de ese mes.

LONDRES, abril 13 — Se anuncia oficialmente que anoche unos dirigibles alemanes bombardearon distritos del este y condados centrales de Inglaterra. El raid prosigue hacia el interior.

Frente austro-italiano

Rechazo de un ataque austriaco en Sassorosso — Actividad de las artillerías.

ROMA, abril 13. — Ayer fueron publicados los siguientes datos oficiales:

En el valle Lagarina, la meseta de Asiago y la zona de Montello, hubo un vivo cañoneo recíproco.

Nuestras baterías hicieron tiros con buen resultado en Ponte di Piave, San Doná di Piave y Revedoli, contra los grupos enemigos que ejecutaban trabajos.

En el frente de las montañas nuestras fuerzas exploradoras molestaron al enemigo y regresaron con algunos prisioneros.

El enemigo intentó un ataque por sorpresa contra un puesto avanzado al sur del Sassorosso (grupo de Brenta), pero fué rechazado prontamente.

NUEVA YORK, abril 13. — El estado mayor austro-húngaro publicó este comunicado:

A uno y otro lado del Brenta aumentó la actividad de la artillería.

NUEVA YORK, abril 13. — El estado mayor alemán publicó el siguiente comunicado:

En el frente de Italia no se han efectuado operaciones de importancia.

Frente oriental

Ventajas de los aliados en Macedonia — Ofensiva turco-alemana en Palestina — Es rechazada por los británicos.

PARIS, abril 13. — El estado mayor del ejército francés del oriente, transmitió este comunicado:

Durante la noche última las tropas británicas, las griegas y las francesas penetraron en las líneas enemigas en diversos puntos.

LONDRES, abril 13. — El gobierno británico publicó el siguiente boletín:

Después de un corto bombardeo, las tropas turco-alemanas tomaron la ofensiva el día 10 del corriente.

En el sector de la costa penetraron en las posiciones avanzadas próximas a Berukin el Kesr, pero fueron rechazadas por nuestros contraataques.

Hicimos avanzar nuestras líneas en varios puntos e infligimos graves pérdidas al enemigo, tomando prisioneros turcos y alemanes.

Las tropas turcas atacaron posiciones británicas en la margen oriental del Jordán, cerca de El Ghoraniyeh, siendo su ataque rechazado por nuestra artillería. Perseguimos al enemigo hasta una corta distancia de Shunet Nimrin.

A uno y otro lado del camino de Jericó a Nablós, las fuerzas contrarias atacaron también nuestras posiciones y fueron rechazadas.

Bombardeo de París

Explosión de una bomba en un hospital

PARIS, abril 13. — Un proyectil cayó ayer en uno de los patios de un hospital, estallando contra una de las paredes de una sala llena de pacientes; las madres, cubiertas de sangre, corrían desoladas lanzando gritos. Dos de las pacientes y un recién nacido fallecieron, y once personas fueron heridas.

El presidente, M. Poincaré, se trasladó al hospital, reconfortando a las víctimas.

Otro proyectil cayó el mismo día sobre una cancha de bolos, matando a siete e hiriendo a once concurrentes.

Otro hospital de mujeres y niños lactantes recibió un obús; dos ancianos y dos mujeres resultaron heridos, y sucumbió una criatura.

Noticias navales

ZURICH, abril 13 — Según noticia oficial, expedida de Berlín, la escuadrilla alemana de torpederos que opera en las aguas de Flandes, bombardeó los establecimientos militares de Lapane, el 9 del actual.

Noticias políticas

La carta del emperador Carlos sobre Alsacia y Lorena. — El asunto de los barcos holandeses.

AMSTERDAM, abril 13. — Se dice que el príncipe von Bülow y el doctor Helfferich reemplazarán a Hertling y Kuehlmann.

Hubo motines en Holanda a causa de la carestía de víveres, teniendo las tropas que hacer fuego.

Los Romanoff residentes en Crimea padecen miseria. La familia tiene un socorro de diez mil rublos por mes; pero los nobles que la acompañan tienen que trabajar como peones.

Comunican de Berlín que Ukrania envió una nota a Rumania declarando que, debido a la situación etnográfica, política y económica de Besarabia, cualquier modificación de la antigua frontera ruso-rumana, especialmente al norte y al sur, afectaría seriamente los intereses de Ukrania.

Pide, en consecuencia, que se le reconozca el derecho de participar en las negociaciones de Bucarest.

El emperador Carlos de Austria, según comunican de Viena, parte mañana de aquella capital para Budapest, acompañado por el conde Czernin. Este, desde la capital húngara seguirá viaje a Bucarest.

De acuerdo con la idea de la anexión de la Besarabia a Rumania, el gobierno rumano ha nombrado un gobernador para ese país.

LONDRES, abril 13. — El comité pleno de la cámara de los comunes aprobó ayer por 281 votos contra 116 el proyecto de ley estableciendo la conscripción en Irlanda.

Se publicó el informe de la comisión irlandesa respecto del proyecto de autonomía de Irlanda. En la carta del presidente de la convención, sir Horace Plunkett, a Lloyd George, se hace un resumen de la cuestión; y concluye así:

"La mayoría de los nacionalistas y todo el grupo de los unionistas del sur estimaron que nada práctico podía resultar de su trabajo en la convención, a menos que se estableciese cierta avenencia sobre la cuestión de las aduanas, capaz de permitir también un acuerdo sobre la totalidad del proyecto. Ambos partidos resolvieron someter a la decisión legislativa el asunto sobre la fiscalización final de las aduanas y los derechos de consumo, a fin de poder crear sin tardanza el parlamento irlandés.

Después, la mayoría de la convención aprobó una serie de resoluciones que constituyen el proyecto completo de gobierno autónomo.

El proyecto determina la creación de un parlamento para toda Irlanda, con un poder ejecutivo responsable ante el mismo, estando dotado dicho parlamento de plenos poderes para la legislación en general, la administración y el establecimiento de impuestos directos".

Opina la comisión que el proyecto debe convertirse inmediatamente en ley.

PARIS, abril 13. — Continúa ocupando la atención pública la polémica entre Czernin y Clemenceau. La presidencia del gabinete ha publicado una nota al respecto incluyendo la carta del emperador Carlos a Sixto de Borbón, rogándole indicar, no oficialmente, al presidente Poincaré, el reconocimiento por Carlos I de las "justas reivindicaciones de Francia sobre Alsacia y Lorena".

También reconocía los derechos respectivos de Bélgica y Serbia. Luego recomendaba preparar mutuas inteligencias para la paz futura. Y concluye invitando al gobierno austriaco a dar explicaciones sobre esa tentativa, confesada por el canciller Czernin.

Se asegura que la carta fué escrita por la emperatriz, y refrendada por el emperador, con destino a los hermanos de aquélla que sirven en Bélgica.

WASHINGTON, abril 13. — La secretaría de estado entregó una nota al ministro de Holanda. En ella hace la historia de la cuestión holandesa relativa a los barcos, y demostrando que la resolución dada al caso por el gobierno de Wáshington no quebranta los ideales de justicia reconocidos por el de La Haya en el gobierno aquél.

Instrucción pública

CONSEJO NAC. DE EDUCACION

El doctor Ayerza, a cargo actualmente de la presidencia del consejo, ha dirigido una comunicación al diputado nacional doctor don Augusto Bunge, haciéndole saber que, a raíz de su denuncia relacionada con la escuela nacional de San Agustín (Buenos Aires), ha designado para levantar el sumario correspondiente, al inspector técnico de la capital don Jorge F. Mieli.

—Se ha presentado al consejo don José Cao y Cao, que perteneció al personal de servicio del extinto señor Casto Munita, que en vida donó un terreno y dinero para la construcción de un edificio escolar en la parroquia de Belgrano, y manifestó que desde el fallecimiento del señor Munita, venía abonando el importe del nicho que ocupan sus restos en el cementerio de la Chacarita, lo que no podía hacer en lo sucesivo por falta de recursos. En vista de tal declaración y teniendo en cuenta que los descendientes del señor Munita, por su situación pecuniaria, tampoco pueden hacer las erogaciones que el caso requiere, el consejo ha dirigido una nota al intendente municipal, comunicándole que se hará cargo del servicio del expresado nicho, para conservar los restos de un benefactor de la instrucción pública.

—Los sueldos y gastos de las escuelas primarias de la capital por el mes de marzo último, se abonarán en la siguiente forma:

De una a dos p. m.: Consejos escolares 1.o al 7.o, el lunes 15 del actual; id. 8.o al 13, el martes 16; id. del 14 al 20, el miércoles 17.

Escuela de niños débiles, el martes 16 del actual, y escuelas militares, el jueves 18.

ASOCIACION PROGENIE D'ITALIA

El lunes próximo, comenzarán las clases que se dictarán bajo el patrocinio de la sociedad cuyo nombre nos sirve de epígrafe.

Los alumnos inscriptos deben presentarse mañana a las 9 a. m., en el local de la calle Callao 340, para que se les asigne lugar en las aulas y se les comunique el horario.

Los alumnos inscriptos en los cursos superiores podrán concurrir a la conferencia que se realizarán todos los sábados a las 5 p. m.

ESCUELA NORMAL No. 9

La dirección de esta escuela situada en la calle Callao 450, ha citado a las maestras egresadas en 1916 y 1917, las que deberán presentarse en la secretaría del 15 al 20 del actual, de 9 a 11 a. m. o el 18 de 2 a 4 p. m.

Folletín de LA EPOCA (4)

PREZOOGNOSIA

(Conocimiento del "valor comercial" de los animales)

POR

CARLOS NESTOR MACIEL

LA ESPECIE CABALLAR

Además, las órbitas, cavidades óseas y duras, que contienen el globo ocular; órgano esencial y los órganos accesorios como son: los músculos, los párpados y la glándula lacrimal.

El ojo está normalmente acomodado para las grandes distancias que no son menores de 60 metros. Pero su acomodación tiene un límite máximo, llamado "punto remoto" y un límite mínimo de distancia a 12 centímetros del ojo que se denomina "punto próximo". La distancia entre estos límites se llama longitud de acomodación.

El ojo del caballo es bello, cuando es grande y ésta es una característica de las razas puras. Se encuentra en los caballos árabes y en los de pura sangre inglesa. Deben ser iguales en tamaño y en color y la córnea lúcida debe tener el mismo grado de convexidad.

La pupila debe ser negra; los párpados de movimientos enérgicos y las lágrimas límpidas y abundantes; la conjuntiva rósea, y en fin, la mirada del animal, viva y enérgica.

"La expresión del ojo del caballo no engaña jamás — dice Wrangel— el gozo, el dolor, la bondad, la maldad, la cólera y el miedo, el temor y el coraje, el organismo todo, se refleja en los ojos; así, el caballo estenuado, y enfermo, expresa en sus ojos la torpeza y la fiebre".

Los ojos chicos son defectuosos; si los párpados son caídos y sombrean una parte del globo ocular, es señal de debilidad o enfermedad. Los ojos poco convexos son "hipérmetropos", es decir, no ven de cerca; los que tienen el iris de un color muy claro, se llaman ojos "zarcos".

Para asegurarse de que un animal tiene los ojos completamente sanos, aconsejamos los procedimientos siguientes:

Trasladar al animal de un lugar obscuro a un lugar luminoso; si la retina es sensible, el iris se contrae y la pupila se achica. En caso contrario el iris se relaja y la pupila se agranda.

Para tener la prueba de que los diversos medios del ojo, especialmente la cornea transparente, el humor acuoso y cristalino están perfectamente sanos, se recurre a la formación de "las imágines de Purkinje" y encerrando al caballo en una cámara obscura o casi obscura, se enciende una vela, se acerca la llama hacia un ángulo del ojo y se observa desde el ángulo opuesto.

Si los medios refringentes del ojo están intactos, se deben distinguir "tres imágenes" de la llama: una, más bien grande y luminosa y directa dada por la cara anterior de la córnea; atrás de esta imágen se verá otra menos luminosa y más chica, dada por la convexidad anterior del cristalino; y finalmente una tercera imagen mucho más chica, pálida e invertida dada por la cara posterior del cristalino. Cuando no se ve esta tercera imagen, es señal de que el cristalino está enturbiado; cuando no se ve la segunda, es el humor acuoso el que está turbio.

Si el animal está ciego o tiene la vista muy débil, al caminar en terreno desconocido, produce movimientos inciertos; alza mucho las patas, baja la cabeza e inclina las orejas hacia adelante.

Acercando los puños cerrados y abriéndolos repentinamente sin agitar el aire, si el caballo ve, cerrará los párpados. Resulta una prueba ineficaz agitar un bastón ante los ojos, porque el aire hace cerrar los párpados y estos reaccionan también si los ojos están afectados de ambliopía, por la sola sombra del bastón.

Agregaremos que es preferible un caballo ciego a uno con la vista débil; éste se hace peligroso por lo "espantadizo", mientras que el otro puede servir para trabajos determinados.

Ollares. — Los ollares deben ser amplios porque ello indica la amplitud de las fosas nasales que son las vías de aspiración de los pulmones.

Los ollares chicos son defectuosos en el caballo que debe correr, pero no así en los caballos de trabajo lento.

Orejas — Las orejas deben ser de piel fina y pelos cortos, la pequeñez excesiva es un defecto y se les llama así, "orejas de zorro"; si son largas, delgadas y muy unidas en sus bases, se llaman de "liebre"; si son gruesas demuestra que el caballo es de raza ordinaria; si son muy separadas se les llama orejas de "chancho".

Los movimientos rápidos y firmes revelan que el animal es de buena índole. El caballo que tiene la vista y el oído en buen estado, mueve las orejas normalmente y la dirección es correcta. El caballo arisco o cosquilloso tiende a dirigir las orejas hacia atrás, como todo animal que quiere morder o patear (cocear). Las orejas volcadas hacia adelante y abiertas, indican vista defectuosa, miopía o amaurosis. El movimiento irregular y nervioso indica que el caballo está ciego; si no las mueve nunca es señal de que está sordo.

Un fraude común de los vendedores de cabalos, para corregir el defecto de las orejas muy caídas, es cortar a los lados del tupé, en la base de las orejas, un pedazo de piel en forma oval que luego se extrae y se cosen los bordes de la herida acercándose así una oreja a la otra; se obtiene el mismo efecto con un hilo de seda atado a los troncos y oculto bajo el tupé. Si las orejas son muy largas, se recortan; un caballo arisco parece manso, poniendo bajo sus orejas algodones a bolas de plomo.

Paleta. — La paleta o espalda debe ser "seca", pero no descarnada o flaca, lo que ocurre, cuando el desarrollo muscular es deficiente y el ángulo dorsal de la scápula o espigna queda muy resaltado. Tampoco deben ser muy carnosas, aunque esto no es un defecto para los animales de tiro pesado.

Pecho. — El pecho debe ser ancho, proporcionado a la mole del caballo, salvo en los animales de carrera en los cuales es tolerable un pecho relativamente angosto, que está compensado por la mayor altura de las paletas.

Si el pecho es tan angosto, hasta el punto de que las manos se encuentren casi juntas, resulta un defecto absoluto.

No debe ser tampoco ni hundido ("pecho de cabra"), ni prominente o anguloso ("pecho de gallo") y el ángulo scápulo-humeral ("encuentro") no debe sobresalir exageradamente.

Pierna — La dirección de la pierna corresponde a la forma de las ancas. Según el profesor Lemoine "debe oscilar entre 145o. y 155o. en el ángulo que forma con el fémur y entre 65o. y 70o. respecto al horizonte y considerando como dirección normal perfecta la vertical de la caña, es decir, 90., con el horizonte, y el ángulo tibiotárseo debe oscilar entre 155o. y 160o" (véase diagrama núm. 1).

Se deduce entonces que un fémur oblicuo es favorable a la velocidad. Las piernas largas son desfavorables para el caballo de trabajo, lo contrario acontece cuando son cortas. Deben ser además muy musculosas, de manera que en la cara externa aparezcan prominencias o abultamientos muy salientes indicio de poder y empuje en el animal. Una cara externa lisa es señal de debilidad.

Rodilla. — La rodilla debe ser "seca", ancha, grande y bien dirigida; mirada de frente, ligeramente convexa a los lados y mirada de costado debe ser recta. La colocación deficiente de la rodilla según sea, hace al caballo "chueco" para adentro o para afuera.

Tórax. — Si las costillas son cortas el tórax es poco alto y de poco grosor. Esta conformación es defectuosa e indica falta de energía.

La amplitud de la caja toráxica es condición esencial de belleza. Cornewin dice: "que el tórax es el reflejo de la arquitectura general del tronco, por lo que su conformación tiene gran importancia".

Su altura equivale generalmente a 11/6 de la longitud de la cabeza. La anchura del tórax debe equivaler al largo de la cabeza según Bourgelat.

El perímetro total tomado por detrás de la cruz y los encuentros, debe superar la altura del cuerpo en 20 y 40 centímetros. Cuanto más el perímetro supera a la talla, tanto mejor resultará como condición de belleza.

Vacíos. — El vacío o ijar es el reflejo de los movimientos. Debe ser corto y redondeado. En los caballos robustos y de músculos bien desarrollados el ijar es lleno. En los viejos, débiles o flacos se nota una fuerte depresión. En este caso el animal es "trasijado", deprimido.

En estado de buena salud, el caballo en reposo tiene de 12 a 15 pulsaciones por minuto; en el potrillo puédense notar algunas más. Estas pulsaciones aumentan según el estado de agitación, producida por la velocidad o fuerza del trabajo. Galopando pueden llegar de 50 hasta 90.

Si el acballo jadea, es señal de que es débil de pulmones o está enfermo. Los movimientos del ijar deben ser acompasados.

Vasos. — El volumen de los vasos o pies del caballo debe ser proporcionado al tamaño del cuerpo. Las paredes deben formar los ángulos siguientes: las traseras o anteriores, 50o., las delanteras o posteriores, 65o.

Las paredes deben ser lisas y recubiertas de un barniz natural; elasticidad absoluta de la ranilla abajo; la anchura del plantar en proporción a la corona del vaso, equivalente de 5o. a 10o. (véase dragama núm. 1).

Se dice que el vaso o pie bien conformado, medido de la punta delante a los talones, debe corresponder a la medida del garrón, tomada desde la punta hasta el pliegue.

Diagrama núm. 1

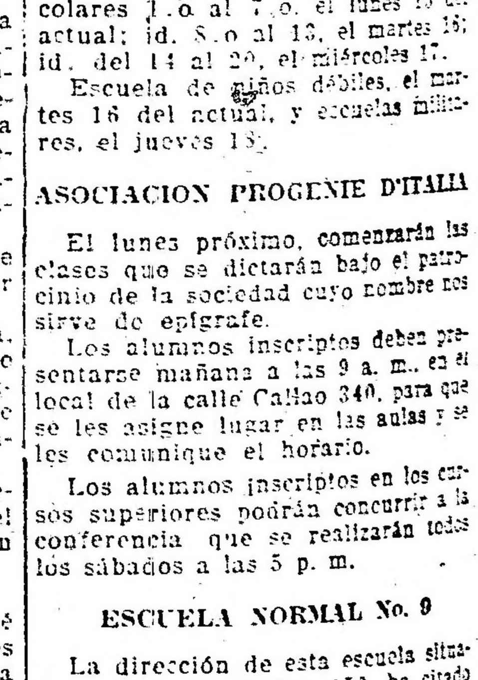

El diagrama que antecede dará una idea más clara de los espacios angulares, que hemos citado al referirnos a las formas de las ancas de un caballo, a la posición que debe tener un cuello bien formado, a la forma del garrón y a su espacio angular y a la posición de la cabeza, de los vasos, etc.

La doble línea del diagrama número 15, según lo que se desee medir, tendrá dos posiciones distintas.

Para saber el grado de inclinación del anca, se colocará horizontalmente siguiendo la dirección del lomo. Se tendrá así una noción perfecta de lo que significa geométricamente un anca horizontal de 20o. a 25o. y un anca oblicua de 40o. a 45o., etc.

Para medir el ángulo de la cabeza, la línea doble seguirá la línea del cuello.

Para medir el ángulo del cuello, deberá seguir la línea del lomo.

(Continuará).

SOCIAL

campo de Cranwel, Lola Barrene-ea de Larguía, Dolores Bazán de apeanronge, Carmen Estrada de o. Ernestina Pérez de Alzaga, Con-ción O. de Livingston, Sara D. de birose, Sofía Pérez de Madero, la Arning de Ayerza, Lía Lanús Pividal, Dolores Riglos de Achá-Jesúsa Garmendía de Caimí, Ma-yerza de Peró, María Julia Brin-n de De Bary de Escudero, Go-ga, Carlos Unzué y muchas

* * *

casamiento de la señorita Mer-an Praet con el doctor Juan Durán, presidente del superior de justicia de San Juan, da-nota de simpático relieve en sociedad donde los novios con extensas vinculaciones y amente apreciados.

remonia se efectuará el lu-del corriente, en casa de la Van Praet en la calle Are-s 6 de la tarde.

resenciada por un selecto invitados, lo que motivará distinguida y elegante reunión social, dentro de sus limitados contornos.

Monseñor Ezcurra bendecirá la unión siendo padrinos la señora Le-nor Urquiola de Durán y el señor Tomás Van Praet.

En el casamiento civil actuarán como testigos por parte de la novia, los señores Adolfo Van Praet, Vicente Chas y Melchor Bustamante y por la del novio, los señores Roberto Bunge, Pedro Durán y Angel D. Rojo.

* * *

El miércoles próximo, el ministro de Bolivia en esta, señor Eleodoro Villazón, ofrecerá una comida en el Jockey Club, en honor del enviado extraordinario y ministro plenipotenciario del Paraguay ante el gobierno de Bolivia, señor Moreno.

* * *

En la reunión celebrada ayer por la sociedad Patriótica de Damas Norteamericanas se ha resuelto fijar los días 5 y 6 de Julio para la realización de la feria que se llevará a cabo en el salón del Príncipe Jorge, a beneficio de la Cruz Roja de los Estados Unidos.

La comisión de fiestas que preside la señora de Brooks, prepara para esta ocasión un interesante programa de variedades, a fin de que la fiesta alcance mayor éxito.

En el salón se instalarán 12 quioscos artísticamente adornados en los que se venderán diversos objetos y que estarán atendidos por señoras y señoritas de la colectividad norteamericana.

El arreglo de los quioscos lo harán gratuitamente conocidas casas de comercio que simpatizan con la obra de la nombrada institución.

La fiesta comenzará a las 2 de la tarde y terminará a las 12 de la noche.

A las 4 se servirá el té, atendido por señoritas norteamericanas y para las personas que deseen continuar en la fiesta hasta la noche, habrá un servicio especial de lunch.

Las damas de la asociación, han comenzado a recibir donaciones, alcanzando a 30.000 pesos, las enviadas por varias casas de negocio.

* * *

Para el 11 de mayo próximo se ha fijado el enlace de la señorita María Angélica Esteves con el señor Jorge Madero.

Serán padrinos la señora Cayetana Alzaga de Madero y el doctor José Antonio Esteves.

* * *

En el "Tennis Club Argentino" se realizará el lunes y miércoles próximos el torneo doble americano de damas destinándose su producto a beneficio de los asilos de las hermanas pobres bonaerenses de San José.

Se ha fijado la inscripción en 3 pesos y las solicitudes deben dirigirse a la calle Aráoz 2331 y Santa Fe 2116, o por teléfono a los números 901 de Juncal y 143 de Palermo.

* * *

Se realiza esta noche en el París Hotel, el banquete con que un grupo de amigos obsequia al coronel Alberto M. Noailles con motivo de su designación para agregado militar a la legación argentina en el Paraguay.

* * *

El 11 de mayo se realizará el enlace de la señorita Emma Sundblad Roseti con el señor Gregorio Rodríguez de la Torre.

La ceremonia se efectuará a las 5.30, en casa de la familia de la novia, en la mayor intimidad.

Actuarán como padrinos la señora Alcira Rodríguez de la Torre de Noceti, hermana del novio, y el doctor Carlos Roseti.

* * *

Crónicas de París, sobre la moda:

Vamos a hablar de las prácticas y cómodas boinas que lo mismo conviene a los niños que a las niñas, en el verano para el campo y la playa, y en el invierno para ir y venir a los colegios sin temor al viento y a la lluvia, porque no se desluce ni se estropea como los sombreros.

En muchas casas de niños se encuentran boinas de fieltro; pero, además de ser bastante caras, tienen por lo regular malos tintes y se deforman mucho. Bueno es que las mamás económicas se ingenien para confeccionar por sí mismas las boinas del diario para sus niños. Pueden aprovechar en ellas infinidad de retazos de paño que suelen sobrar de abrigos y vestidos, y si la boina hace juego con el abrigo de los días fríos y lluviosos, todavía formará mejor conjunto. Lo primero que hay que tratar al confeccionar una boina, es de que encaje bien y se ajuste en la cabeza del niño, de manera que a pesar del viento, se sostenga siempre sólidamente para lo que se dispondrá el material necesario de la manera siguiente: Se buscan dos retazos de paño cuadrados que midan unos cuarenta centímetros de lado, y suponiendo que la entrada de cabeza del niño mida cincuenta y dos centímetros, trazaréis y cortaréis en uno de los cuadrados un círculo que mida treinta y cinco centímetos de diámetro, y que será la parte de encima de la boina; para la parte de abajo, trazad y cortad otro círculo de idénticas dimensiones en el segundo cuadro de tela; pero éste necesita su abertura o hueco, para la cabeza, y es preciso trazar en su centro otro círculo cuya circunferencia guardará relación con la medida de entrada de cabeza. Dejamos indicadas las más corrientes; pero no tendremos que advertir que se varían estas proporciones, según el tamaño de cabeza del niño, y es una buena idea al cortar un patrón en cualquier tela, o en linón, y que se modifica admirablemente sobre su misma cabeza.

Para armar la boina, se prepara una tira del paño al hilo como de unos dos centímetros de ancho por cincuenta y dos idem de largo, o sea la medida de entrada de la cabeza. Se hilvanan los dos círculos superior e inferior de la boina, derecho con derecho se pespuntea esta costura, a ser posible a máquina, y se plancha bien abierta. Se vuelve la boina al derecho y se introduce la tira o bandó dentro de la abertura redonda cuyo borde se dobla un poco hacia dentro para coserle sobre el bandó dando antes en él algunas tijeretadas para que quede bien sentado.

Las boinas de las niñas pueden adornarse con una pequeña flor bordada con lanas de vivos colores, o con un pompón; las de los niños deben dejarse completamente lisas, para que resulten más varoniles.

En los sombreros de vestir para las niñas se combina mucho el raso y el terciopelo, pero va pasando un poco la manía de que fueran negros como los de las señoras, y los colores siempre de moda para la infancia ya adivinarán las gentiles lectoras que son el blanco, el azul o el rosa.

Los abrigos de los niños deben hacerse de telas confortables, pero no pesadas, que los agobien; nada los preserva tanto del frío como los paletós o abrigos largos; las niñas mayorcitas están muy elegantes con estos abrigos que además tienen la ventaja de ocultar las faldas un poco deslucidas.

Para los trajes, como continúan las combinaciones de dos telas diferentes, ahí tienen las mamás un verdadero filón para componer y reformar los del año pasado.

Para una niñita de cuatro a seis años, es muy adecuado un modelo que se hace de terciopelo de lana color marrón claro, sin más adornos que grandes botones de fantasía. Otro modelito es para una niña mayorcita, como de nueve a once años; se hace de paño fino color "beige", claro, y se adorna con cuello carteras de las mangas y ancho cinturón de seda a rayas en todos beige y marrón.

Para una niña de cinco a siete años convendría un abrigo de lana, género inglés, y de forma muy amplia y cómoda. El cuello y los puños son de lana a cuadros verdes y blancos. Haciendo un gorro o sencillo sombrero de esta misma tela, resulta una buena y práctica combinación.

* * *

Mañana a las 10 a. m., en el vapor Formosa se embarcarán las familias correntinas que forman la peregrinación al santuario de la Virgen de Itatí.

La piadosa romería va a asistir a los solemnes festejos con que se conmemorará la prociamación de la Virgen de Itatí como patrona de la diócesis de Corrientes.

Se estrenará también en esta ocasión el nuevo camarín recientemente construído, para la antigua y venerada imágen aparecida sobre las piedras del río Paraná en los días de la conquista espiritual de los indios guaraníes.

Los peregrinos llegarán a la capital de Corrientes el miércoles por la mañana y allí permanecerán hasta el día siguiente, alojándose en el hotel Buenos Aires, el mejor de la ciudad. El jueves se continuará el viaje, en vapor, siempre con toda comodidad hasta el pueblo de Itatí donde estarán tres días y el regreso se hará el domingo, de manera que el miércoles 24 ya estarán en esta de vuelta. El precio del pasaje ida y vuelta, incluyendo el alojamiento, cuesta pesos 180 sin ningún gasto más, y hay que adquirirlos en la secretaría calle French 2414.

En el nuevo camarín de la Virgen se celebrará una misa oficiada por el director R. P. Julián Lagos a intención de los peregrinos y todos los generosos contribuyentes para el óbolo con que se ofrendará a Nuestra Señora de Itatí.

El día 21 a las 10 a. m. se oficiará aquí en el templo de San Francisco, Alsina y Defensa, una misa solemne uniéndose a los festejos que en ese mismo día se efectuarán en el pueblo de Itatí.

Encabezan la peregrinación los padres franciscanos Lagos y Cuello.

* * *

Organizada por la Sociedad Patriótica de Damas Norteamericanas, cuya comisión preside la señora de Stimson, se realizará hoy una interesante fiesta en el Club del vecino pueblo de San Andrés, a beneficio de la Cruz Roja de los Estados Unidos.

Por la tarde habrá torneo de tennis, golf y otros deportes.

En el salón y en los jardines convenientemente arreglados se instalarán pequeñas mesas donde se servirá un te, al que dará derecho la entrada, cuyo precio es de un peso.

Por la noche se servirá en el mismo local, una comida, seguida de baile al precio de 5 pesos. Las personas que deseen asistir al baile solamente deberán pagar dos pesos.

Todo hace presumir que esta fiesta alcanzará un éxito muy lucido.

* * *

El prólogo de "El dengue", obra dedicada al tresillo, dice que "El juego de oro", libro impreso en Augsburgo, en 1472, reinvindica para Alemania la gloria de la invención de la baraja el año 1300; que el abate Longuerne le da un origen italiano, y que otro sacerdote, el abate Rives, afirma que nació en España el año 1330 y la inventó Nicolás Pepín, opinión que corrobora el diccionario de autoridades de la Academia Española, al asegurar que naipe procede de las iniciales N. y P. ¿Naipe de N. y P.? ¿Y por qué no del flamenco "Knaep", paje, una de las figuras de la baraja, como baraja procede del céltico "Barad", engaño?

Y de averiguación en averiguación damos con Menestrier y su creencia de que el juego de cartas se inventó en Francia para distraer los tristes días de demencia de Carlos VI; pero un erudito echa por tierra esto declarando que la baraja es de origen asiático, que los chinos tienen un juego de 77 tabletas con figuras y signos, y que de Asia vino a Europa por los gitanos que hacían de dicho juego algo litúrgico y cabalístico.

Lo indudable es que España cultivó con pasión el naipe y lo llevó a Italia, de donde fué a Alemania y a Francia contribuyendo a ello seguramente los guerreros que acompañaron a Duguesclin para combatir a Don Pedro el Cruel, de Castilla.

Un estrecho parentesco y una significación marcadamente guerrera, unen al ajedrez y la baraja.

De un objeto suntuoso—la baraja de Carlos VI eran preciosas figuras iluminadas sobre fondo dorado, y hubo pintor que recibió 1.500 monedas de oro por un juego de cartas,—pasó a ser base de una industria, que vulgarizó y abarató la invención del grabado en madera, el año 1422.

Todo el mundo "tiraba de la oreja a Jorge"—frase que viene de la analogía que ofrece el brujulear las cartas con la acción de tirarle de la oreja a una persona—y hasta hubo santos, San Francisco de Sales, uno de ellos, que se parecían por los naipes.

La baraja francesa, que con la española se disputa el dominio del tapete verde universal, tiene 52 cartas, cuatro más que aquella, y sus palos, "pique", "trefle", "carreau" y "coeur" son las espadas, bastos, oros y copas, como los reyes, damas y criados on lo reyes, caballos y sotas españoles.

Los reyes son David, Alejandro, César y Carlomagno: representan a Judea, Grecia, Roma y Francia.

En las damas, Palas personifica a Juana de Arco; Argine, anagrama de "regina", a María de Anjou, esposa de Carlos VII; Raquel, a Inés Sorel, la amante de dicho soberano y Judith, no se sabe si es la esposa de Luis XI o su abuela Isabel de Baviera.

Los criados, Lahire, Hector, Oiger y Lancelot, son respectivamente Esteban de Vignolles cortesano de Carlos VII; Hector, capitán de la guardia de Luis XI; Ogier, el danés, guerrero de Carlomagno, y el legendario Lanzarote del Lago.

Pero vino la Revolución, y los naipes que habían jugado, ¡claro está! gran papel en la historia del mundo y sufrido fuertes persecuciones, cambiaron de nombre, y los reyes fueron genios; las damas, libertades, y los criados, igualdades. Lo que nos recuerda un famoso demagogo, que decía jugando al mus:—Sota, caballo y presidente del Poder Ejecutivo.

* * *

De Belgrano:

Se efectuó anoche en el Mignon Palace, con una concurrencia muy numerosa y distinguida, el festival organizado por la asociación "Copa de leche" del colegio Estéban Echeverría a beneficio de la obra que sostiene.

Se hallaban las familias de: Méndez, Davies, Lancelotti, Escalada, Nievas, Delcasse, Mangudo, Peró, Rebitz, Emery, Cado, Schuren, Klappenbach, Caprile, Tamborini, Volpi, Mascini, Bourre, De la Vega, Conde, Cordero, Pavía, Arzeno, Newbery, Vives, Pérez, Tallaferro, Pasicot, Casal, Ferrer, Cassella, Muñoz, Láu, Spraggon, Merello, Calvete, etc., etc.

—Se iniciará hoy en el Club Atlético Belgrano, el torneo de lawn tennis, de otoño.

Se disputará en este concurso, el campeonato del club, con artísticos premios, siendo numerosas las parejas inscriptas.

—Continúa en el mismo estado, el señor Horacio Barroetaveña.

* * *

El 20 del corriente será consagrado en casa de la familia de la novia el enlace de la señorita Ana María D'Onofrio con el señor Federico Tschirch.

Serán padrinos la señora Elvira R. de Tschirch, madre del novio y el señor Aquino T. D'Onofrio, hermano de la novia.

* * *

El señor Valerio Arditi fué anoche obsequiado con una comida por un grupo de amigos con motivo del nombramiento de que ha sido objeto en la provincia de Buenos Aires.

Ofreció la demostración el capitán de fragata doctor Federico T. Casadó, a quien contestó agradecido el obsequiado. También pronunció un expresivo brindis el ingeniero don Manuel Mesa Vega.

* * *

Si para el bello sexo han sido siempre las plumas uno de los elementos del ornato personal, el hombre ha visto siempre en ellas no sabemos por qué, un símbolo de autoridad y poder.

Las civilizaciones antiguas y modernas registran huellas inequívocas al respecto.

El faraón Seti I aparece en los monumentos egipcios con dos enormes plumas de avestruz coronando el regio tocado, y en la India, el penacho de plumas de pavo real ha sido desde la antigüedad más remota, emblema de soberanía.

Cuando Hernán Cortés llegó a Méjico, los aztecas consideraban como cosa sagrada las brillantes plumas del quetzal, y las empleaban exclusivamente en la confección de estandartes para el ejército y de diademas para el emperador y los grandes dignatarios. Recordemos de paso que por aquel entonces el arte plumario había llegado en Méjico a tal grado de perfección, que las plumas servían para formar sobre las vestiduras dibujos de una variedad infinita, y hasta para hacer cuadros cuya ejecución exigía muchos años de trabajo.

En Europa, el penacho, cuya invención atribuye Plinio a los carios, fué distintivo de los centuriones y tribunos militares romanos. La invasión bárbara lo hizo desaparecer de la escena militar, pero en la Edad Media resucitó sobre el casco de los caballeros, que de este modo se distinguían de los simples soldados. Parece ser que esta moda nació en Francia, donde, por ser de gallo ("coq") las plumas más generalmente empleadas, se llamó a estos plumeros "coquards", de donde vino el nombre de cocardas. El Príncipe Negro, más tarde Eduardo III de Inglaterra, fué el primero que ostentó en su casco plumas de avestruz; cuando vino a ayudar a don Pedro "el Cruel", los caballeros españoles copiaron esta moda, según se ve en los códices de la época, donde aparecen representados, así ellos como sus caballos, con enormes penachos de plumas de avestruz teñidas de colores.

Introducida la misma moda en el reinado de Carlos "el Victorioso", los monarcas y grandes señores de este país no tardaron en exagerarla. Algunos penachos llegaron a alcanzar metro y medio de altura; el que lucía Enrique II al hacer su entrada en París, llamó la atención de sus contemporáneos. "¡Compañeros —dijo a sus tropas Enrique IV antes de la batalla de Ivry,—si caen los estandartes, seguid mi penacho blanco; siempre le veréis camino del honor y de la victoria!"

Cuando empezó a decaer la antigua caballería, y la férrea celada cayó en desuso, las plumas se generalizaron como adorno, no sólo entre los soldados, sino aun para los hombres de paz. Hacia 1700, sin embargo, desaparecieron de la indumentaria masculina y quedaron sólo como adorno propio de la mujer: la cual, entre paréntesis, abusó de ellas como antes lo había hecho el hombre. De María Antonieta se cuenta que cierto día en que iba a un baile dispuesto en su honor por el príncipe de Orleans, tuvo que quitarse las plumas de la cabeza para poder entrar en su carroza.

La revolución francesa trajo consigo el resurgimiento de plumajes y penachos. No sólo los cascos, morriones y sombreros militares, sino los diferentes cubrecabezas de los funcionarios civiles desaparecían bajo inverosímiles copetes de plumas tricolores.

Pero aquel esfuerzo acabó con la moda que venía esclavizándonos desde el salvajismo prehistórico, y hoy, en los pueblos cultos, y entre hombres, el penacho, con todos sus parientes el llorón, la leopoldina, etc., sólo se usan como distintivos militares en ciertas circunstancias.

Pero, ¡bah! no es cosa de que se apuren por eso los que se dedican a esa productiva industria, ni se regocijen los inocentes volátiles de todas castas y colores. Ahí está la mujer que, por mucho que las modas cambien, no dejará jamás un adorno que sirve para embellecerla y que se presta a tantas transformaciones como pueden imaginar el capricho y la fantasía.

La industria cambiará de destino, mientras que sobre el pájaro seguirá siempre pesando el mismo: el de ser perseguido, cazado y sacrificado en aras de la diosa Moda, más sanguinaria que Belona.

* * *

El 18 del corriente será bendecido el enlace de la señorita Petra Villoldo con el señor Constantino Bernasconi.

Serán padrinos la señora Celina B. de Adano, en representación de la señora Julia C. de Bernasconi, y el general Jorge Villoldo.

Del acto civil serán testigos, por parte de la novia el capitán de navío Antonio Villoldo y el señor Antonio V. Gallino, y por el novio los señores Alberto Adano, Julio Vidal y Carlos Bernasconi.

La ceremonia religiosa se efectuará en casa de la novia.

* * *

El señor Alfredo José Bulo será obsequiado con una comida esta noche con motivo de su actuación como juez de paz titular de la sección diez y siete, el año anterior, y por su reelección, para el mismo cargo en el corriente año.

Firman las invitaciones que circulan, los señores:

Andrés Ferreyra (hijo), Jacinto Fernández, Alberto Dellepiane, Manuel Villanueva, Fernando Alori Salas, Ceferino Pérez Fernández, Cándido Pelliza, José Taveira, C. F. Roldán Vergés, Carlos Colls, Herminio Fossa, Domingo Guzzo, Ernesto Navarro, David Rimassa, Enrique Calot, Mariano Saavedra, Elías J. A. Hourquebie, José Cansani, Alejo Almada, Julio Talers, Alberto Valiente Noailles, Felipe Restano, Rafael D. Cárcano, Lorenzo Ferrari, Fernando Hoursouripe, Arturo D. Leyro.

La demostración se realizará en el Pabellón de los Lagos.

* * *

De su establecimiento de campo en San Martín, han llegado el señor J. González Cané y su señora Amalia de Almagro; doctor Ergasto Marenco y su señora Lyda Lezona Almagro, Mario González Heredia, señoras Ercilia Lezona Almagro de Otaegui, Isabel Verona de Lezona Almagro y Atilio Lezona Almagro.

* * *

Las termas de Cacheuta continúan viéndose muy concurridas y la animación no ha decaído en aquel encantador paraje.

En el más reciente contingente de turistas figuran los siguientes:

Ramón M. Castro, doctor Leopoldo Carelli, Antonio Muñiz, Antonio Damierre, Fernando Rodríguez Enrique Queirolo, Eduardo Medesky, S. Sasson, Apolinario Flores, señor Colomer, doctor Felipe Yofre, Miguel J. Elizalde, Juan Amestoy, Luis A. Broggi, doctor Enrique Zárate, señora María C. de Morgan.

* * *

Esta noche a las 9, será bendecido en casa de la novia el enlace de la señorita Emma Turconi con el señor Juan B. Lajous.

Serán padrinos la señora María Reverot de Lajous y el señor Domingo Turconi.

La nueva pareja, se ausentará al Tigre por una temporada.

* * *

Ha sido sometido a una intervención quirúrgica, el señor Edmundo Hileret.

—Mejor la señorita María Luisa Thwaites.

—En el mismo estado el señor Alfredo Nougués.

—Ha experimentado una pequeña mejoría, la señora María Núñez de Oliver.

—Se encuentra enfermo el señor Delfín Huergo Paunero.

* * *

Han llegado:

De General Belgrano, el señor Juan Carlos Giribone, su señora María Luisa Cañás y su hija María Higinia.

—De Lomas de Zamora, la señora Dolores Unanue de Capdevila.

—De Monsalvo, el señor Julián Aguirre Lynch, su señora Adela Ocampo y su hija.

—De Alberdi, la señra María Celia Viale de Penard.

—De Moreno, el señor Ramón García y familia.

—De Córdoba, la señora Elvira Rams de García, sus hijas y la señorita María Esther Villegas Basavilbaso.

—De Salta, el diputado nacional, Agustín Usandivaras.

—De Santa Fe, los señores Guillermo Cullen, su señora Vicenta de Iriondo y sus hijos, Eduardo Sáa Pereyra y familia.

—De Bahía Blanca, el señor Enrique Jones.

—De Santiago de Chile, el señor Ramón Bascuñán Valdés.

—De Cañada Rica, la señora Paulina S. de Guevara y familia.

—De Olivos, la señora María Olmos de Lewis y sus hijas.

—De Chacabuco, el doctor Telémaco González.

—De estación Beguerie, el señor Alberto Beguerie.

—De Santiago del Estero, los señores Adolfo Barrenechea y Juan Carlos Pujol.

—De Montevideo, las señoras Corina Buján de Benítez y su hija María Luisa, Rosario Reyes de Tezano y Sofía Tezano de Rodríguez, el señor Manuel Lessa y su hija Estanislada Lessa de Rovira.

—De Viña del Mar, el señor Alberto Berruti Viña y familia.

* * *

Han partido:

Para Rosario, el doctor Toribio Sánchez.

—Para Córdoba, el señor Felipe Harilaos.

—Para Santa Fe, el doctor Enrique M. Mosca.

—Para San Nicolás, por algunos días, la doctora Lola Ubeda.

—Para Mar del Plata, la señora Isabel Lanusse de Bioy.

—Para el Rosario, el señor Angel García.

—Para Capitán Sarmiento, los señores Antonio Santamarina, su señora Lola Acosta y sus hijos y Ramón Santamarina.

—Para Santa Fe, la señora Mercedes Aliaga de Cabal y María Aldao de Rosas.

—Para el Azul, la señora Martina Fuentes de Ortiz de Castro y su hija Victoria.

—Para Necochea, el señor Severo Arce Ezeiza y familia.

* * *

De La Plata:

El centro de estudiantes de la facultad de agronomía y veterinaria ofrecerá a la sociedad platense, el 4 del próximo mes, una fiesta que adquirirá grandes proporciones.

—Festejando un acontecimiento íntimo, un grupo de amigos le ofrecerán al señor Agustín M. Rocha, una comida en el restaurant Florida de la capital federal. Se han adherido a esta demostración, las siguientes personas: Ricardo Arocena, Horacio Carassale Vidal, Francisco Luro Dimet, Eduardo González Funston, Juan F. Mujica, Monteagudo, Mariano González, Ricardo R. Rúa (hijo), Joaquín del Pino, Enrique J. Rúa y Horacio Blanco Torres.

—Por el malogrado joven Andrés G. Carranza, se celebró un funeral en la iglesia del Sagrado Corazón, asistiendo numerosa y distinguida concurrencia.

—Hoy se verificará en la mayor intimidad, el enlace de la señorita Leandra Perera, con el señor Gabriel Ruiz Romero. Actuarán como testigos, por parte de la novia, los señores Juan Vucetich y Paulino Pena, y por parte del novio los señores Aniceto y José Soriano.

—El doctor Nicanor González Guemes será obsequiado el próximo lunes con una comida, celebrando un acontecimiento íntimo.

—Regresaron de Buenos Aires, las señoritas Julia y Lola Monteagudo Tejedor.

* * *

De Rosario:

En breve quedarán llenados todos los trámites para la formación de la plaza que será designada con el nombre de la extinta y benemérita dama doña Margarita Mazza de Carlés.

—El 18 del corriente, será consagrado el enlace de la señorita María Arsenia Wernicke con el doctor Barla Infancia Desvalida.

—En la próxima semana se inaugurará la anunciada kermesse a beneficio de la Sociedad Protectora de la Ilfancia Desvalida.

—Dejó de existir el respetable anciano don Alfredo José Sicardi, a la edad de 76 años.

—Se encuentra enfermo, el señor Alejandro Hertz.

—Sigue mejorando, el señor Alberto Parody.

—Regresó a Córdoba, el doctor Juan F. Cafferata.

—Para el mismo punto, el señor Justiniano Recalde Cortés.

UNIVERSITARIAS

Se está realizando un movimiento general, entre todos los estudiantes universitarios, a objeto de pedir la modificación de algunos artículos reglamentarios de la ley Avellaneda, en el congreso.

LA INTERVENCION A LA UNIVERSIDAD DE CORDOBA

Por el ministro de instrucción pública le fueron entregados ayer al doctor José Nicolás Matienzo, todos los antecedentes relacionados con este asunto, como asimismo las instrucciones respectivas para el desempeño de su misión.

El doctor Matienzo partirá el lunes próximo para Córdoba, llevando como secretario a don Julio Navarro Monzó, cuyo nombramiento se encuentra a la firma del presidente de la república.

FACULTAD DE CIENCIAS ECONOMICAS

Centro de estudiantes

Ha aparecido el número correspondiente al mes de marzo ppdo. de la revista que edita este centro.

UNIVERSIDAD DE LA PLATA

Facultad de ciencias de la educación

Hoy se inaugurarán los siguientes cursos: etmología, a cargo del doctor Torres, que se dictará en el museo, los sábados a la 1.30 p. m.; metodología del dibujo, a cargo de D. Celso Latorre, a las 4.40, en el local de la facultad.

"REVISTA DE CIENCIAS ECONOMICAS"

Ha aparecido el número 57 de esta revista, órgano del Centro estudiantes de ciencias económicas, correspondiente al mes de marzo.

El citado número contiene el siguiente e interesante sumario:

I. La hacienda y la administración económica, Alberto Arévalo; II. El proteccionismo, Mauricio E. Greffier; III. Las cuestiones bancarias y el caso de México, Antonio Manero; IV. Nueva era del comercio y finanzas internacionales de los Estados Unidos, John Clausen; V. Ideas y comentarios: El gobierno y los ferrocarriles en Estados Unidos; La escasez de boisas de arpillera; Banco de la nación; Carestía de aceite comestible; Cotización de las cédulas hipotecarias, Redacción; VI. Revista de Revistas: Las exportaciones por correo en los Estados Unidos; El "income tax" canadiense; El costo de la vida en Portugal; La reforma monetaria en España; La mortalidad infantil en Estados Unidos, Redacción; VII. Notas bibliográficas: Los seguros en la República Argentina, por Domingo Bórea; La industria molinera argentina, por Francisco S. Artuso; Algebra elemental, por Orillio Casariego, Redacción.

ELECCIONES EN EL CENTRO ESTUDIANTES DE INGENIERIA

De acuerdo con una resolución de la comisión directiva de este centro, el día 18 del corriente deben verificarse las elecciones para la renovación de autoridades.

Circulan dos listas, encabezada una de ellas por los estudiantes señores Renato Cannagnini y Julio A. Noble, que ya han demostrado excelentes condiciones de competencia y actividad, en comisiones anteriores.

La otra lista ostenta en primero y segundo término, a los señores Dante Artigó y Salomón D'Aguillo.

NOTAS POLICIALES

Un crimen de antigua data

SU ESCLARECIMIENTO

Antecedentes del suceso

Como resultado de una serie de activas diligencias, la división de investigaciones ha dejado esclarecido en las últimas veinticuatro horas un crimen de antigua data, destinado a suministrar abundante tema al comentario.

Los antecedentes del suceso son los siguientes:

Hace poco menos de un mes — 21 de marzo próximo pasado — fué recogido por la subprefectura de Tigre el cadáver de una mujer en el canal de Las Víboras, próximo a Paraná de las Palmas. Vestía víctima elegante traje de seda y ropa interior de la misma calidad, en sus manos astentaban diversas alhajas de oro, con lo cual ponía de relieve de una manera inequívoca posición económica desahogada. El detalle sugerente, que descartaba la hipótesis de un accidente, constituía lo el hecho de encontrarse el cadáver amarrado con un grueso cordel que sujetaba cuatro grandes planchas de hierro.

El cadáver, no obstante las diligencias efectuadas por la autoridad marítima, no pudo ser identificado y no lo hubiera sido tal vez hasta la fecha, a no haber mediado una denuncia efectuada hace pocos días a la división de investigaciones por una persona cuyo nombre no hace al caso.

Tuvo conocimiento la dependencia citada de que la víctima era la señora Gabriela de la Asunción Corti de Ruiz, uruguaya, de 50 años de edad, perteneciente a una familia acomodada de Montevideo, que había unido en matrimonio, pocos días antes de su fallecimiento, a un compatriota que se hizo llamar Jorge Jaime Ruiz y cuyo nombre verdadero es Amador Ruiz.

La pareja vivía en un hotel central de esta metrópoli hasta el día anterior al que fuera encontrado el cadáver de Gabriela de la Asunción.

Según ha averiguado la policía, el esposo invitó en esa fecha a su cónyuge a efectuar un paseo al Tigre, regresando dos días después solo al hotel, donde manifestó que Gabriela se había ausentado para La Pampa.

El móvil del crimen ha sido, desde luego, el robo. La víctima poseía propiedades en Montevideo y en un departamento de Durazno, cuya venta autorizó a un apoderado que tiene en la vecina orilla, y de cuyo producto se presume se haya hecho cargo el esposo. Este se encuentra detenido y no sólo niega el hecho que se le imputa, sino que—lo que es lo más grave—declárase soltero.

Se presume, desde luego, que existe un cómplice y que éste no puede ser otro que el apoderado de la víctima, residente en Montevideo.

Interviene en el asunto el juez federal doctor Jantus, quien es posible que disponga hoy la exhumación del cadáver de Gabriela de la Asunción, a los efectos de la autopsia.

DESACATO Y ATENTADO A LA AUTORIDAD

En la comisaría 36 se encuentra detenido el sujeto Pedro Anselmo Víctor, quien, al ser detenido por una contravención en las calles Bordo y Rondeau, atacó, cuchillo en mano, a los agentes de aquella dependencia Liberato Maldonado y Roque Celso, lesionando al primero de un puntazo en la mano izquierda.

Ante la actitud insólita de Víctor, el agente Maldonado hizo uso de su machete, infiriéndole una herida leve en el pecho.

Se ha dado intervención en el hecho al juez de instrucción doctor del Campillo.

PEON MUNICIPAL EN DESGRACIA

En la intersección de las calles Moreno y Lima, un automóvil cuyo chauffeur no ha podido ser identificado, atropelló al peón municipal Sabás Requina, produciéndole una lesión de importancia en el pie izquierdo.

CON LAS MANOS EN LA MASA

Se encuentra detenido en la comisaría 2.a el sujeto de malos antecedentes Ambrosio Nicolás Marticio, quien fué sorprendido por un agente en circunstancia en que intentaba substraer diversas mercaderías en la casa de comercio establecida en la calle Alsina 800.

SUBSTRACCION DE ROPAS

Emilio Pérez denunció en la comisaría 32 que durante su ausencia autores desconocidos penetraron a la habitación que ocupa en la casa San Antonio 1024, substrayéndole ropas y objetos diversos, que valúa en 220 pesos.

DETENCION DE UNA RATERA

Ha sido detenida en la comisaría 23, María Planes o Varela, acusada por Pablo Gabrieli de haberle substraído la suma de 63 pesos, en su domicilio calle Rivadavia 6011.

DON MANUEL DIAZ

Con motivo de la jubilación de este meritorio ciudadano, que con tanta eficiencia desempeñó encumbrados puestos en nuestra institución policial, los que han sido sus compañeros le obsequiarán hoy con un artístico reloj de oro y un pergamino.

¿TIENE Vd. CANAS?

Usando el Wakaymonó, loción japonesa, se c tendrá siempre su color natural, dá los colores q se solicite, del rubio al negro, no mancha, no nociva y su uso no ofrece dificultad. Wakaymo tiene treinta años de éxito, y es introducida p primera vez en nuestro país debido al intercamb comercial.

Wakaymonó. Instantáneo de un solo frasco, 8. Progresiva, $5; encomienda, 50 centavos.

Casa Wakaymonó, Salta 479, Buenos Aires.

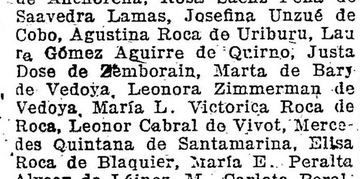

En todas nuestras casas se venden las piezas de música a 30 centavos

Los métodos y estudios a precios reducidos

BREYER Hnos.

Florida 414, Florida 207, B. Mitre 839

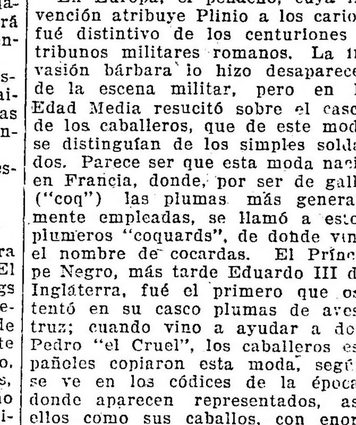

E TEATROS LETRAS

ENOS

moda el cinematógrafo, to-
pequeños problemas tan lle-
esgos y cuya solución debe
importancia tan enorme
enir de cada una de esas
a la minuta" (traducción
l "backfisch").
ra Pagano desempeñó co-
el difícil papel a su car-
no dominaban sus res-
s y contribuyeron así a
nguida la acción.
se repite esta noche y
ás, puesto que el públi-
recibirla con mucho
udiendo al final de ca-

S.

EE EN
LO DE RAMONA"

ndez Caldeira es uno
nuestros autores que ha tratado
siempre de mantenerse en un nivel
artístico superior, en lo que a su la-
bor teatral se refiere. Así toda su
producción acusa ante todo un pro-
pósito loable de honestidad, de ha-
cer obra sana. Tiene en su carrera
de autor éxitos muy marcados como
"La flor del pago" que mereció un
premio de la municipalidad.

La comedia estrenada anoche en
el Apolo por la compañía Casaux se
sale del molde seguido hasta ahora
por Méndez Caldeira en su tarea
teatral. El auge que ha tomado el
género cómico ha impulsado al au-
tor, que sabe de los conflictos pa-
sionales y de las obras intensas de
nervio y vida, a internarse también
en los terrenos de la comedia ligera
y superficial que no persigue otro
objetivo que provocar la risa sin
ahondar situaciones ni presentar ca-
racteres más que apenas esbozados.

"Un yanque en lo de Ramona" es
una comedia movida y hábilmente
dialogada, cuyos personajes todos
responden tan sólo a un propósito
de hacer reír. Su acción es superfi-
cial, pues el autor antes qu epintar
caracteres, definir figuras o plan-
tear conflictos, se ha esmerado en
preparar recursos cómicos en lo cual
justo es reconocerle como un mérito
el no haber abusado de los toques
fuertes a que a veces nos llevan los
autores nacionales en su afán de
provocar la risa. Los personajes son
cómicos, pero en ningún caso cari-
caturescos; la acción es tenue pero
en ningún caso llega a los extremos
de lo ilógico.

El autor acostumbrado a ahondar
situaciones, a reflejar trozos de vi-
da no ha podido desprenderse de su
hábito creador de personajes de car-
ne y hueso y a pesar de la superfi-
cialidad del asunto, ha sabido man-
tenerse en un discreto y honesto
término medio.

La obra está pulcramente escrita.
Su asunto está bien desarrollado y
aunque no encierra absoluta nove-
dad en el teatro, tiene en su favor
la sana intención del autor que ha
conseguido en parte su propósito de
realizar una comedia reidera y espi-
ritual que se escuche sin cansancio.

"Un yanquee en lo de Ramona"
fué muy bien presentada.

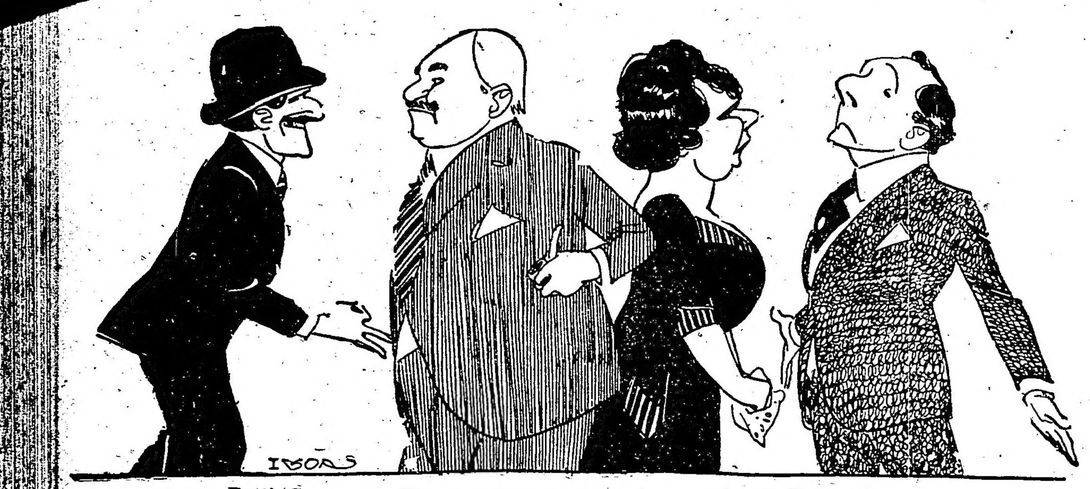

Ratti, Casaux, la Rivera y Lliri, en "Un yanque en lo de Ramona"

convierte en chistes de un gusto du-
doso, que suelen hacer reír más o
enos estrepitosamente a un públi-
o que ve pasar esas escenas, ató-
ito y desorientado, como si ellas
currieran en el planeta Marte, pues
o reconoce en su medio a ninguno
e los personajes allí pintados.

La obra de Fracaroli que también
a traducido y muy correctamente
Escobar, no tiene ni la audacia, ni
a originalidad de la de Chiarelli,
in embargo es más comedia y más
ealidad ya que sus escenas siguen
sorprenden momentos interesantes
e la psicología femenina. La tran-
ición de la larva a la ninfa, el ins-
ante en que la niña se hace mujer
iene sus problemas y más de un au-
or los ha tratado antes de ahora.
racaroli pone una lente de aumen-
o y nos hace ver al través de la
ersonalidad hiperestesiada le Lucia-
a, una de esas niñas provistas de
na ingenuidad picaresca que ha

ÓPERA

**Segunda tournée sudame-
ricana de la compañía de ope-
retas "La Giovanissima", del
Cav. G. Caracciolo. Debut la
primera quincena de abril, con
el estreno de la opereta del
maestro Nelson: Principessa
Wanda.**

LOS ESTRENOS DE HOY

Como se ha venido anunciando hoy
se estrena en el Avenida la revista
hispano-criolla "Los dos osos", ori-
ginal de Vicente Serrano Clavero,
música del maestro Paz Hermo.

Está dividida en seis cuadros que
tienen los siguientes títulos: El cer-
co del paralelo, La fuente de Lola
Mora, La estatua de Garay, El teso-
ro nacional, Las plagas de Buenos Ai-
res y El programa de gobierno.

El primer cuadro pasa en Barce-
lona, los demás en Buenos Aires.

Ocupa la sección de las 10.

En última sección de la noche se
estrena hoy en la Comedia la revis-
ta "De Berlín a París", original de
Schaefer Gallo y Ballerini, música
del maestro Rogerd.

Los cuadros tienen los siguientes
títulos: El triunfo de la K. Zapate-
ría del 42. La ley de hierro. Los apa-
ratos. La línea de juego. La mano
que borra, La vuelta de Pierrot.

Interviene en su abundante repar-
to todo el personal del elenco y se
han pintado varias decoraciones pa-
ra presentarla vistosamente.

En sección de las 10 se estrena es-
ta noche en el Nuevo el sainete
"Cuentas claras", original de los
hermanos Rada, música del maestro
Payá. Los autores de la letra estre-
naron el año pasado en el Nacional
un ensayo que fué amablemente reci-
bido.

Veremos esta vez. Tiene "Cuentas
claras" en su favor el aliciente de
que con él hará su reaparición inter-
pretando el rol de protagonista el pri-
mer actor Pablo Podestá. El reparto
es como sigue:

Graciana, Galván; Paula, Martí-
nez; Vicenta, Conti; Cuentas Claras,
Podestá P.; Eguía, Do Navas; Oribe,
Monjardín; Tacuara, Bastardi; Ve-
nancio, Podestá T.; Barril, Mandret;
Pistagnoli, De Rosas; Pampillón,
Arata; Oficial de Policía, Perelli;
Italiano 1o., Vázquez; ídem 2o., Por-
ta; ídem 3o., Bellucci; ídem 4o.,
Montal; Vasco 1o., Martinengo; ídem
2o., Piotti; ídem 3o., Nessi; Un ru-
so, Bellucci; otro ídem, Nunziato;
Una rusa, Santillán R.

En el Mayo, se estrena hoy en
sección vermouth, la farsa cómica
"La buena estrella", original de
Manuel Garrido.

Esta obra fué hecha conocer en el
Cómico de Madrid, y su reparto es
como sigue:

Flora, Sra. Núñez; Da. Rosa, Da-
mel; Luisa, René; Angela, Buzone;
María, La Plana; Lola, Juárez; Sr.
Mateo, Sr. Palmada; Rafael, Amo-
deo; Julián, Alba; Andrés, Quinta-
nilla; Quintín, Albadalejo; Matefta,
Niña Escrivá.

Ocupa las secciones vermouth y
tercera de la noche.

Próximos estrenos

En el Odeón se estrenará el mar-
tes la comedia "Mario J. María".

En el Avenida han dado principio
los ensayos de "El niño judío", ex-
clusivo de la empresa Sierra.

En el Nuevo se estrenará en bre-
ve "Mar de fondo", zarzuela dramá-
tica que suscriben Dionisio Martínez
y Rafael Cabrera, música del maes-
tro Dell' Argine.

En el Mayo se estrenará el lunes
la revista de espectáculo "La guita-
rra del amor".

OPERETA

En el Coliseo se pondrá en escena
esta noche la aplaudida opereta de
Lombardo "La duquesa del Bal Ta-
barin", con las tiples Clara Weiss
en el rol de Frou Frou y Blanca Do-
ria en el de Edy.

En el Porteño se están dando las
últimas representaciones de "La
corsetera de Montmartre", que se ha
sostenido en el cartel con bastante
público. Mañana ocupará también
la matinée, preparándose para el lu-
nes la versión castellana de "La du-
quesa del Bal Tabarin", con Stefi
Csillag y Enrique Valle en los roles
salientes.

LIRICAS

El programa de esta noche en el
Marconi es muy interesante. Se re-
pite "Il barbiere di Siviglia", de

Sammarcelli en "Barbero"

Rossini, que el jueves fué todo un
suceso, con la intervención del ba-
rítono argentino Angel Sammarcelli
y la soprano Adela Sarubbi.

ARGENTINO

**Compañía
FLORENCIO PARRAVICINI
Hoy, a las 8.45 p. m.:
LA MAREA
LA LOCA DEL AZUL**

Nacional

**Compañía nacional de sainetes, zarzuelas y revistas de
VITTONE - POMAR
Hoy, a las 6 p. m.: La revista Discos dobles. A las 9.15: Discos dobles, El hijo del coronel, Discos dobles.
PLATEA, 1 $ POR SECCION**

A continuación se cantará "Caval-
lería rusticana", de Mascagni, con
la soprano Celina Badessi y el tenor
Di Giorgi.

Mañana domingo, en matinée,
"Cavallería rusticana" e "I Pagliac-
ci", y por la noche "La forza del
destino".

Se ha fijado para el martes la pri-
mera representación de "Iris", de
Mascagni, y el jueves "Rigoletto",
de Verdi, con la intervención de cin-
co cantantes argentinos: Adelina
Sarubbi, Olga Signorile, Julio Signo-
rile, Raúl Massey y Carlos Carrera.

Género chico nacional

La compañía del Buenos Aires
continúa siendo muy aplaudida con
motivo de la buena interpretación de
la comedia de don Alfredo Duhau,
"Sábado inglés".

Dicha pieza será, posiblemente,
una de las favoritas del público en
la presente temporada. Hoy se anun-
cia en las secciones vermouth y úl-
tima de la noche.

Alcanza con la de hoy su 84 re-
presentación "La divina revista", de
González Castillo, Mazzanti y el
maestro Ventura.

"El lobo de mar", en cuya inter-
pretación cosechan numerosos aplau-
sos los directores de la compañía
señores Muiño y Alippi, se represen-
tará esta noche en segunda sección.

En la Comedia se pondrá hoy en
escena, a las 5, en sección especial,
"El pato crónico", de Anfbal Tigins-
son.

"El novicio", de Leumann, conti-
núa ocupando las secciones ver-
mouth y segunda. En primera se re-
pite "El pato crónico".

El Nuevo estrenó anoche "La re-
pública de Jauja", subscripta por los
pseudónimos Salomón y Séneca, con
música del maestro Antonio Escola.

Hoy se repetirá en vermouth y
tercera.

Se anuncia para la segunda sec-
ción, el estreno del sainete "Cuen-
tas claras", original de los herma-
nos Rada y el maestro Payá.

El sainete de Vacarezza "La otra
noche en los corrales", en primera.

Como lo habíamos anunciado, se
repitió anoche en el Nacional el
sainete de Pacheco "El hijo del co-
ronel", un buen acierto del autor.

El público recibió agradablemen-
te la pieza, aplaudiendo calurosa-
mente a los actores, que interpreta-
ron con entusiasmo sus respectivos
papeles.

Hoy se dará en segunda sección.

La revista "Discos dobles" sigue
siendo bien recibida por el públi-
co. Se representará en vermouth,
primera y tercera.

Victoria

**Compañía española cómica-
dramática
MANUEL DIAZ DE LA HAZA
Hoy, a las 9 p. m.: La co-
media en tres actos
ESPERANZA NUESTRA
Platea, $ 2**

TEATRO ESPAÑOL

A su sexta representación alcanza
esta noche en el Victoria la comedia
de Martínez Sierra "Esperanza nues-
tra", que nos hiciera conocer el lu-
nes la compañía Díaz de la Haza y
que también irá mañana en matinée.

En sección vermouth se dará la
primera representación de la come-
dia en dos actos "El amigo Carva-
jal", original de Mihura, González y
de la Prada, que nos hiciera conocer
el año pasado en el Odeón Thuillier
con éxito de risa.

En vista del suceso que obtuvo en
su anterior serie de representaciones
la delicada comedia de los hermanos
Quintero "Mariancla", la dirección
ha resuelto que vuelva al cartel a
contar del lunes.

Es una buena resolución: "Maria-
nela" ha constituído para esta com-
pañía un éxito franco y bien merece
reaparecer.

Hoy en sección vermouth especial
se repite "El rayo" y a continuación
couplets por Lola Membrives que es-
trenará las canciones "Golondrina
de mi alero" y "Mis amores".

Por la noche se repite la comedia
de Testoni "La aventura del coche".

TEATRO NACIONAL

El cartel del Liceo no ofrece no-
vedades y parece que así se sosten-
drá muchos días más.

El drama de Berisso "Con las alas
rotas" sigue dando excelentes en-
tradas. Hoy va precedido del boce-
to de Edmundo Montagne "La cuya-
nita".

A lleno por representación conti-
núa en el cartel del Argentino la
última producción de García Vello-
so "La loca del Azul", pieza en la
cual el popular y celebrado Parra
ha encontrado una nueva fuente de
recursos para sus interesantes crea-
ciones cómicas.

Mañana ocupará también la ma-
tinée.

En el Politeama se exhuma esta
noche del repertorio viejo el saine-
te de Pacheco "Los disfrazados", que
precede en el cartel al drama de
Coronado "La chacra de Don Loren-
zo", que llega a su décima octava
representación, sin que decaiga el
entusiasmo del público.

Hoy se realiza la primera matinée
especial para familias, a las 5 de la
tarde y a precios reducidos, ponién-
dose en escena "La piedra del escán-
dalo", del mismo autor.

Mañana domingo, en matinée, "La
chacra de Don Lorenzo".

En el Apolo se repite esta noche
la comedia de Méndez Calderón "Un
yankee en lo de Ramona", de cuyo
estreno realizado anoche, nos ocupa-
mos en otro lugar.

Hoy, a pedido, se realiza una ma-
tinée extraordinaria, poniéndose en
escena "El distinguido ciudadano",
la afortunada comedia de Saldías
y Casariego, en cuyo rol de Grego-
rio Calleja, el primer actor Roberto
Casaux ha obtenido un marcado su-
ceso.

Está dando sus últimas funciones
en el Excelsior, la compañía nacio-
nal que dirige José Gómez, y cuyo
beneficio es el espectáculo de esta
noche.

Se pondrá en escena el drama "La
muerte civil".

PORTEÑO

**Corrientes 846. U. T. 2920 Lib.
Compañía de operetas en
castellano. Continúa con gran
éxito "La corsetera de Mont-
martre". El lunes 15, estreno
de la celebrada opereta "La
duquesa del Bal Tabarin", en
castellano.**

Género chico español

Nos comunica la empresa del Ave-
nida que en lo sucesivo los sábados
se realizarán dos secciones por la
tarde. El programa de hoy compren-
de en vermouth "Serafín el pintu-
rero"; en segunda "El potro salva-
je"; en tercera "Los dos osos" (es-
treno) y en última "La primera de
feria".

La revista de Franco Padilla "Cha-
peau, Gorriti y Cía." alcanza hoy en
el Mayo a su 47a. representación
consecutiva. Ocupa la sección de
las 9.

En última "La canción española"
de Mihura y González.

Como siempre, interviene Rosita
Rodrigo en las secciones vermouth
y última de la noche.

En el Variedades se reestrena hoy
la zarzuela del maestro Caballero
"El cabo primero", anunciándose
para la semana entrante el estreno
de la revista "Plaza Constitución"
y la reprise del sainete "De sangre
roja".

GACETILLA

PARQUE JAPONES

Auspiciada por el Centro Asturia-
no Villamil tendrán lugar mañana,
por la tarde, en el Parque Japonés,
interesantes romerías españolas, re-
matándose con un gran baile popular
gratuito.

VARIEDADES

Se ha confirmado en el Esmeral-
da el éxito de la tonadillera Luisa
Vila que el público aplaude con en-
tusiasmo. Posee la artista a falta
de potencialidad en la voz la expre-
sión que sabe poner en sus cancio-
nes.

Están dando sus últimas funciones
en el Majestic los ilusionistas Ché-
falo-Palermo.

A fin de mes se realizará en uno
de nuestros teatros una función a
beneficio del bailarín Paulus.

Dentro de breves días debutará en
el Esmeralda el dueto criollo Gar-
dell-Razzano.

Dado el éxito que han obtenido
en el Circo Romano de Mar del Pla-
ta "Los rezagos de la Pampa" han
resuelto prolongar su estada hasta el
domingo.

En el Casino debuta hoy la can-
tante italiana Emma Nicolini.

En el teatro cine Bompland se
realiza esta noche una función a be-
neficio de Colombina Prozo.

En el Hippodrome debutarán hoy
el clown Mandolín y Los Robisons.

Ha terminado su actuación en el
Coliseo Palermo la cantante criolla
Linda Thelma.

FILMS

Se realizó la exhibición privada
del film nacional "Los inconscientes", producción de la Marchessi
Film. Se trata de una película de
tendencia moralizadora que revela
los estragos del alcoholismo. Consti-
tuye un honesto trabajo que ha de
ser bien recibido, pues está confec-
cionado con habilidad tanto en su
parte técnica como en la interpreta-
tiva.

La empresa Narti y Cía. ha reci-
bido la película "Los pequeños már-
tires" sacada de la popular novela
de Carolina Invernizio y que se es-
trenará en breve.

El film nacional "La mejor jus-
ticia", producción de la Austral
Film, se pasará esta noche en el
American Palace.

En el Select se realizará mañana
domingo la exhibición privada de la
película "La mentira infame" de la
marca Blue Bird y en cuya interpre-
tación intervienen los populares ar-
tistas Prescilla Dean, Harry Carter
y Joseph Girard.

En el Callao se pasará esta noche
la interesante película "¿Dónde es-
tán mis hijos?".

"El salvajo" se pasará hoy en el
Lavalle y La Princesa.

DEL INTERIOR

La compañía Podestá-Morgantí,
del Olimpo de Rosario, obtuvo el
jueves un buen éxito en las funcio-
nes realizadas a la tarde y noche.

LICEO

**Rivadavia y Paraná
Compañía argentina de dra-
mas y comedias
CAMILA QUIROGA-ROSICH
Hoy, a las 9 p. m.: La Cu-
yanita, Con las alas rotas.
PLATEA, $ 2.50**

BUENOS AIRES

**Compañía argentina de co-
medias, sainetes y revistas
MUIÑO-ALIPPI
Hoy, a las 6 p. m.: Sábado
inglés. Platea, 1 $. A las 9:
La divina revista, El lobo de
mar, Sábado inglés.
PLATEA, 1 $ POR SECCION**

TEATRO COLON

CONCESIONARIOS

F. DA ROSA y W. MOCCHI

No habiendo podido la Empresa satisfacer la enorme cantidad de pedidos de abono de matinées, ha resuelto abrir un abono especial a diez funciones vespertinas en los días miércoles a las 5 p. m., con diez espectáculos distintos. Desde el lunes 15, se atienden los pedidos. A los señores abonados a la temporada anterior se les reservarán sus localidades hasta el jueves 18 del corriente.

DE LA ESCENA NORTEAMERICANA

Valda Valkyrien, conocida bailarina escandinava

Para ayer se anunciaba "Las chi-
cas de Gorostiaga", "A 0.05 el co-
petín" y "Acqua forte".

En la Comedia actúa satisfacto-
riamente la compañía Herrero. En
las funciones realizadas ayer, el
elenco fué muy aplaudido, por la
eficacia con que se desempeñara en
la interpretación de las piezas del
programa.

Se anuncia para esta tarde, "Car-
celera", y por la noche "La hija de
España" y "El reloj de la vida".

CONCIERTOS

CENTRE CATALA

En los salones de esta popular ins-
titución cultural, tendrá lugar hoy,
a las 5 de la tarde, por don José
Mateu, notable profesor de piano,
una audición con la ayuda de un
nuevo instrumento, el plectrofón.

Se ejecutará el siguiente progra-
ma:

Primera parte. — 1. Ouverture de
"Lampa", F. Herald; 2. Vals roman-
tique, S. Raurich; 3. Intermede, Les
Incloyables (Gavota), F. Marchetti;
4. Tango, A. Villoldo; 5. Marcha,
Lotzniger. L. Ganne.

Segunda parte. — 1. Fantasía,
Trovador (Miserere), Verdi; 2. Pa-
so doble, E. Manella; 3. Aire crio-
llo, E. Astengo; 4. Two-step, Der
Zungost, Knopf; 5. Aires españoles,
D. Granados.

CONSERVATORIO MUSICAL ARGENTINO

El domingo próximo tendrá efec-
to en el local de este conservatorio,
Pueyrredón 913, a las 2.30 p. m. la
tercera audición musical de alum-
nos con motivo de la distribución
de los premios correspondientes al
año escolar de 1917.

El programa que insertamos servi-
rá de base:

Primera parte. — 1. Dancla, Alle-
gretto, violín, por José Timpone; 2.
Paderewsky, Minueto, piano, por So-
fía Slutzky; 3. Donizetti, Largheto,
violín, por Juan Delfino; 4. Streab-
borg, Aire, Luis XIII, piano, por Ma-
riano Rinaldi; Leoncavallo, Fanta-
sía, violín, por Nicolás Calvario; 6.
Soffa, Trío, violines, por Carlos Or-
selli, Pedro Diorio y Domingo Rug-
giero.

Segunda parte. — 1. Beethoven,
Conferencia por el señor Vicente G.
Reita; 2. Dancla, Melodía y vals,
violín, por Luis Terramagra; 3. Ri-
vela, Gavotte, piano, a 4 manos, por
Esther Slutzky e Isabel Soffa; 4.
Monti, Czardas, violín y piano, por
Herman y Soffa Slutzky; 5. Liszt,
Ruiseñor, piano, por Josefa Suárez.
6. Distribución de premios.

Politeama Argentino

**Compañía cómico-dramática
nacional de Podestá Hnos.
Hoy, a las 5 p. m.: "La Piedra
de Escándalo". Platea $ 1. A
las 9: "Los disfrazados", "La
chacra de don Lorenzo". Pla-
tea $ 2.**

CONSERVATORIO SANTA CECILIA

En la sala de audiciones de esta
institución, se efectuará el domingo
próximo 14, a las 2.30 de la tarde,
una audición de recitación a cargo
de la señora profesora Pura Mora de
Giordano y del profesor Francisco
Giordano; la audición tendrá por ba-
se el programa que a continuación
transcribimos:

Primera parte. — 1. Ricardo del
Campo, La canzoneta (castellano),
señor Francisco Giordano; 2. Sully
Prudhome, Le vase brisé (francés),
señora Pura M. de Giordano; 3. Lui-
gi Orsini, Il fringuello cieco (italia-
no), señor Francisco Giordano; 4.
Salvador Rueda, Extranjera (caste-
llano), señora Pura M. de Giordano.

Segunda parte. — 1. Hermanos
Quintero, La flor de la vida (diálogo
en castellano), señora y señor Giór-
dano.

LAS ESTRELLAS DEL "FILM"

Clara Kimball Young, la célebre artista cinematográfica, que acaba de impresionar "La casa de cristal", el film más importante de la temporada, por lo que se le ha pagado 25.000 dólares.

"LA AVENTURA DEL COCHE", EN EL SAN MARTIN

Juárez, la Membrives, la Astort y San Juan, intentan hacer la comedia elegante.

CARRERAS DE CABALLOS

RGENTINO

MAÑANA

onósticos

chinero 58, en 1'36" 4|5 los
os.
ximo Acosta hizo 600 me-
". Es el enemigo.
ónez — Con 57 kilos fué
Amnecia 57, en 1'50"
los 1800 metros y lue-
é tercero de Petit Gosse
egundo Grey Fox 52, en
misma distancia.
rer bien.
Fué no placé con 56 ki-
s 57, en 2'7" los 2000
o ganó con 57, siendo
ta y Cinco 57, tercero
en 1'39" 1|5 los 1600

— Con 54 kilos fué cuar-
de Amencia 57, segundo Charol
54, tercero Encomio 57, en 1'50" 3|5
los 1800 metros y luego con 54 fué
no placé de Briand 57, en 1'38" 3|5
los 1600 metros.

No corre.

Liviano — No placé con 41 kilos de Eneas 50, en 2'18" 1|5 los 2200 metros y luego con 55 fué no placé de Briand 57, en 1'38" 3|5 los 1600 metros.

No corre.

Joffré — Fué cuarto de Viper, siendo segundo Garavaglia, tercero Butter Man, en 1'40" 3|5 los 1600 metros y luego ganó siendo segundo Zenatello, tercero Morano, en 1'39" la misma distancia.

R. A. Carabajal la pasó en 700 metros marcando 41" 1|5.

Doubler — Con 51 kilos fué no placé de Very Dry 57, en 1'50" 4|5 los 1600 metros y luego con 50 fué tercero de Crocus 57, siendo segundo Charol 52, en 1'37" los 1600 metros.

Con Altamiranda hizo 800 metros a la par de Espartal, marcando 47" y medio.

Rodaballo — No placé con 54 kilos de Cavador 54, en 1'40" 1|5 los 1600 metros y luego con 52 fué no placé de General French 52, en 1'26" 2|5 los 1400 metros.

Es difícil.

Leña Seca — Fué cuarta con 57 kilos de Irrisión 57, siendo segunda Gyp 57, tercera Lady Ada 57, en 1'39" los 1600 metros y luego ganó con 53, segunda Fourire 54, tercera La Imperio 53, en 1'40" la misma distancia.

Puede correr bien.

Románico — Con 57 kilos fué tercero de Bollito 57, siendo segundo Setenta y Cinco 57, en 1'39" 1|5 los 1600 metros y luego con 54 fué no placé de Briand 57, en 1'38" 3|5 la misma distancia.

No corre.

Wilde — Fué segundo de Vanloo, en 1'45" 4|5 los 1700 metros y luego ganó, siendo segundo Irmao, tercero Oro Viejo, en 1'38" 1|2 los 1600 metros.

Trabajó regular.

SEGUNDA CARRERA

Distancia 1000 metros

Pegajosa — Corrió una vez siendo cuarta de Santa, segunda Copeta, tercera Table, en 1'1" 1|5 los 1000 metros.

Con J. Bastías hizo 500 metros en 29". Puede ganar.

Javina — Es debutante.

Trabajó bien. Puede ganar.

Taberniera — Es debutante.

Con E. Saavedra cubrió 500 metros en 29" 1|2. Tiene buena carrera.

TERCERA CARRERA

Distancia 1000 metros

Paso — Debutó siendo tercero de Elixir, segundo Volunteer, en 47" 1|5 los 800 metros y luego fué no placé (rodó) de Volunteer, en 48" la misma distancia.

En la cancha chica hizo 500 metros en 29". Es gusto mucho.

Liverpool — Es debutante.

Con D. Englander hizo 600 metros en buen estilo.

Acertijo — Es debutante.

Anda muy bien.

Old King — Es debutante.

Trabajó con Rivero. Corre mucho.

CUARTA CARRERA

Distancia 1400 metros

Mamita II — Con 53 kilos fué cuarta en el clásico General Las Heras ganado por Divinidad 55, siendo segunda Falerna 57, tercera Amapa 53, en 1'38" 1|5 los 1600 metros y luego con 51 fué tercera en el clásico Criadores de Divinidad 57, segunda La Glorieuse 52, en 1'24" 2|5 los 1400 metros.

Trabajó bien. Tiene buena carrera.

La Pingüina — Fué tercera con 54 kilos de Rasante 55, siendo segundo Isleño 45, en 2'40" 1|5 los 2500 metros y luego con 46 fué no placé de Cavador 53, en 2'19" los 2200 metros.

No corre.

Binette. — Con 52 kilos fué cuarta de Bardo 51, siendo segundo Harlem 53, tercero Sable 53, en 1'24" 2|5 los 1400 metros y luego con 53 fué cuarta y última de Harlem 53, segundo Fiador 52, tercero Bardo 54, en 1'24" 4|5 la misma distancia.

Con S. U. Morales cubrió 600 metros en 35".

Gringuilla — No placé con 46 kilos de Diamant 48, en 1'38" los 1600 metros y luego con 46 fué no placé de Guillermín 52, en 1'36" 2|5 la misma distancia.

Anda regular.

Jubel — Fué no placé con 54 kilos de Ortiguita 50, en 1'12" 4|5 los 1200 metros y luego con 52 fué segunda de Miss Tonta 51, en 1'49" 4|5 los 1800 metros.

Puede ganar.

Miss Tonta — Con 49 kilos fué no placé de Bardo 51, en 1'24" 2|5 los 1400 metros y luego ganó con 51, siendo segunda Jubel 52, tercera Fortune 50, en 1'49" 4|5 los 1800 metros.

Con T. N. Fernández hizo 700 metros en 41" 3|5. Puede ganar.

Protea — Fué tercera con 45 kilos de Grey Eyes 50, siendo segundo Hurgón 46, en 1'37" 2|5 los 1500 metros y luego con 52 fué no placé de Binette 50, en 1'14" los 1200 metros.

Anda regular.

Diakova — Con 52 kilos fué no placé de Miss Tonta 51, en 1'49" 4|5 los 1800 metros y luego con 49 fué segunda de Bis 48, en 1'38" los 1600 metros.

Puede ganar. Va muy liviano.

Rosso — Fué cuarta con 42 kilos de Campeador II 56, siendo segunda L'Espoir 50, tercero Torrent 50, en 1'24" los 1400 metros y luego con 50 fué cuarta de Miss Tonta 51, Jubel 52 y Fortune 50, en 1'49" 4|5 los 1800 metros.

Puede correr bien.

QUINTA CARRERA

Distancia 1600 metros

Florilegio — Ganó con 59 kilos, siendo segundo Datilero 48, tercero y último Parigot 44, en 1'36" 4|5 los 1600 metros y luego ganó con 59 el clásico Palermo, siendo segundo Remanso 53, tercero Sin Rumbo 59, en 1'37" la misma distancia.

Con Navarro hizo 700 metros en 43". Puede correr bien.

Hurgón — Con 48 kilos fué segundo de Guillermín 52, en 1'36" 2|5 los 1600 metros y luego ganó con 49 siendo segundo Bis 53, tercero Max Linder 55, en 1'37" 1|5 la misma distancia.

No corre.

Falerna — Fué tercera con 56 kilos de Parigot 50, siendo segundo Rasante 48, en 2'17" 3|5 los 2200 metros, y luego con 60 fué cuarta de Rasante 55, Isleño 55 y La Pingüina 54, en 2'40" 1|5 los 2500 metros.

No corre.

Patacón II — No placé con 53 kilos de Cacique 50, en 1'38" 2|5 los 1600 metros, y luego con 59 fué no placé de Glotón 51, en 1'4" 1|5 los 1100 metros.

No corre.

Sin Rumbo — Ganó con 59 kilos, siendo segundo Vicente López 59, tercero Fiero 44, en 2'17" 1|5 los 2200 metros, y luego con 59 fué tercero en el clásico Palermo ganado por Florilegio 59, siendo segundo Remanso 53, en 1'37" los 1600 metros.

No corre.

Cavador—Fué tercero con 54 kilos de L'Emigré 49, siendo segundo Lance 53, en 2'17" 2|5 los 2200 metros, y luego ganó con 53, siendo segundo Lance 53, tercero Marline 40, en 2'19" la misma distancia.

Si corre puede desempeñarse bien.

Datilero — Fué cuarto con 62 kilos en el clásico Apertura ganado por Le Temps 56, siendo segundo Brisk Up 56, tercero Crocus 56, en 1'37" los 1600 metros, y luego ganó con 56 el Castelli, siendo segundo Le Temps 54, tercero Crocus 54, en 2'16" los 2200 metros.

Con Englander hizo 700 metros en 42", suave. Debe ser el ganador.

SEXTA CARRERA

Distancia 1200 metros

El Cordobés — Fué segundo en el clásico Guillermo Kemmis ganado por Jafet en 58" 2|5 los 1000 metros, y luego fué segundo en el Lavalle ganado por Fantasío en 1'6" 1|5 los 1100 metros.

Bastías lo trabajó a la par de Pocha. Es enemigo serio.

Jerjes I — Ganó al debutar, siendo segundo ¡Yup!, tercero Vives, en 59" 1|5 los 1000 metros, y luego fué tercero y último en el clásico Lavalle ganado por Fantasío, siendo segundo El Cordobés, en 1'6" 1|5 los 1100 metros.

No corre.

Jafet—Ganó siendo segundo Jornalero, tercero Morisco, en 48" 4|5 los 800 metros, y luego ganó el clásico Guillermo Kemmis, siendo segundo El Cordobés, tercero Yáñez Pinzón, en 58" 2|5 los 1000 metros.

Trabajó bien con Englander.

Muy Linda — Debutó ganando, siendo segunda Manivela, tercera Moscovita II, en 1' 4|5 los 1000 metros.

Con Ardolin hizo 600 metros en 34" 1|5. Les gusta mucho.

Fantasío — Ganó siendo segundo Jovial XII, tercero Chimbo, en 59" 1|5 los 1000 metros, y luego ganó el clásico Lavalle, siendo segundo El Cordobés, tercero y último Jerjes I, en 1'6" 1|5 los 1100 metros.

E. Saavedra lo trabajó a la par de Eneas marcando 34" 3|5. Es el candidato.

Florette — Ganó siendo segunda Marpessa, tercera Jacqueline, en 47" 4|5 los 1800 metros, y luego fué cuarta en el Carlos Casares, ganado por A. B. C., siendo segunda Romany, tercera Farolera II, en 58" 2|5 los 1000 metros.

SEPTIMA CARRERA

Distancia 1600 metros

Guillermín — Ganó con 55 kilos, siendo segunda Diakova 47, tercero Sable 51, en 1'37" 1|5 los 1600 metros, y luego ganó con 52, siendo segundo Hurgón 48, tercero Max Linder 53, en 1'36" 2|5 la misma distancia.

Trabajó bien. Es el candidato.

Cacique — Ganó con 50 kilos, siendo segundo Marline 43, tercero y último Mirabeau II 51, en 1'39" los 1600 metros, y luego ganó con 50, segundo Espartal 52, tercero Campeador II 44, en 1'38" 2|5 la misma distancia.

Anda bien.

Bis — Ganó con 48 kilos, siendo segunda Diakova 40, tercero Arenales 55, en 1'38" los 1600 metros, y luego con 53 fué segundo de Hurgón 49, en 1'37" 1|5 la misma distancia.

No corre.

Pas-si-mal. — No placé con 58 kilos en el clásico General Las Heras, ganado por Divinidad 55 en 1'38" 1|5 los 1600 metros, y luego con 59 fué no placé de Hurgón 49 en 1'37" 1|5 la misma distancia.

No corre.

Matatías. — Con 47 kilos fué no placé de Espartal 54 en 2'36" 2|5 los 2500 metros, y luego ganó con 50, siendo segundo Vicente López 58, tercera Miss Tonta 41 en 2'19" 1|5 los 2200 metros.

Es difícil.

Hurgón. — Fué segundo con 48 kilos de Guillermín 52 en 1'36" 2|5 los 1600 metros, y luego ganó con 49, siendo segundo Bis 53, tercero Max Linder 55 en 1'37" 1|5 la misma distancia.

Trabajó suave. Es enemigo.

Sable. — Con 53 kilos fué tercero de Bardo 51, segundo Harlem 53 en 1'24" 2|5 los 1400 metros, y luego con 51 fué tercero de Guillermín 55, siendo segunda Diakova 47 en 1'37" 1|5 los 1600 metros.

Anda regular.

Marline. — Fué no placé con 51 metros, y luego con 40 fué tercera de Cavador 53, siendo segundo Lance 53 en 2'19" los 2200 metros.

Es difícil.

OCTAVA CARRERA

Distancia, 2500 metros

Vicente López. — Con 53 kilos fué cuarto y último de Datilero 52, siendo segundo Grey Eyes, tercera Miss Tonta 42 en 1'37" 2|5 los 1600 metros, y luego con 57 fué segundo de Isleño 41 en 2'37" 3|5 los 2500 metros.

Con F. Arcuri hizo 800 metros en 47" 3|5. Puede ganar.

Ojal. — Fué segundo con 54 kilos de S. V. P. 41 en 1'50" 2|5 los 1800 metros, y luego con 50 fué segundo de Pacará 42 en 1'51 la misma distancia.

Reaparece bien y les gusta como en fija. Con M. Acosta hizo 1000 metros en 1' 2|5.

Irish Bell. — Con 47 kilos fué tercera de Cavador 55, siendo segundo Tirsis 49 en 2'4" 3|5 los 2000 metros, y luego con 54 fué no placé

UNA INTERESANTE REVANCHA

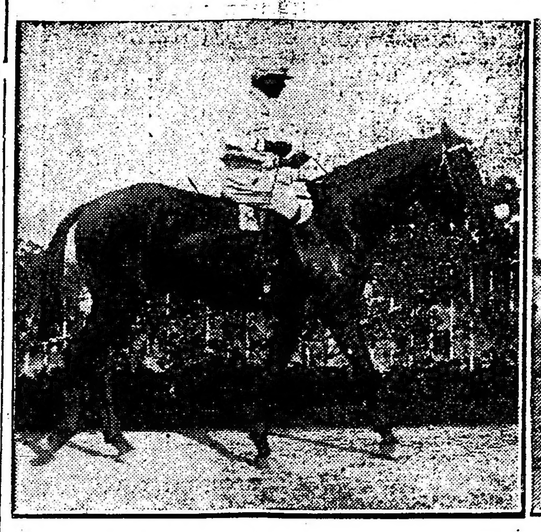

Fantasío

El Cordobés

de Miss Tonta 51 en 1'49" 4|5 los 1600 metros, y luego con 56 fué no placé de Geranium 56 en 1'52" 1|2 los 1800 metros.

Marcó 49" 1|5 en 800 metros.

OJAL

1000 metros en 1' 2|5

Hace la rentrée el hijo de Saint Wolf en un estado de training inmejorable, lo que ha de influir para que pueda poner en graves aprietos a Vicente López, que será el preferido de la opinión con arreglo a la chance que se le asigna por su segundo puesto de Isleño en su anterior presentación.

Ojal con la monta de Máximo Acosta fué sometido a un ensayo sobre 1000 metros, distancia que recorrió en gran estilo en 1' 2|5, como para ser el ganador.

Si Ojal pierde esta carrera, será únicamente en atención a que hace algún tiempo que no corre, de lo contrario sería una fija.

MAMITA II

La hija de Meharí alterna con un grupo de adversarias muy ligeras, a las que da enormes ventajas en el peso, pero como está en una distancia que se adapta a sus especiales condiciones, perfectamente, creemos que en esta oportunidad, como en otras muchas, ha de imponer su clase puesto que su preparación es por el momento inmejorable.

Esta mañana recorrió en buen estilo la partida reglamentaria con las ligerezas de costumbre. Es bueno recordar que Mamita II al hacer su rentrée cayó vencida en 1'24" 2|5 los 1400 metros y que en esa ocasión a pesar de sus 61 kilos, a cien metros del disco todavía mantenía sus posiciones.

IRRISION

49" 2|5 los 800 metros

Con la monta del jockey Domingo Torterolo se trabajó hoy a la hija de Meltona, en 800 metros, marcando 49" 2|5.

La propia hermana de Ocurrencia ganadora de las dos únicas carreras que ha disputado se halla bien preparad y sólo se espera en su caballeriza se presente una carrera favorable para anotarla y en esas condiciones ha de poder continuar la serie.

JUBEL

Esta hija de Polar Star es de las principales candidatas que figuran anotadas en el premio Decidida, puesto que posée una velocidad poco común que puede ser de poderosa influencia a la hora de definir posiciones.

Jubel acaba de conducirse discretamente y se recomienda como una probable sorpresa en la cuarta carrera de mañana.

CROCUS

800 en 50" 3|5, suave

Tiene el hijo de Craganour la primera carrera de mañana a su disposición, si no le da por valver a las andadas, pues ya sabemos que cuando más confianza se le tiene es cuando le da por lucir sus resabios.

Sin embargo, como en estos últimos tiempos nada ha hecho que llame la atención referente a su carácter indómito, mañana deberá derrotar a los enemigos que lleva en esta oportunidad.

En los 800 metros que recorrió en forma suave, en 50" 3|5 fué ejercitado por el jockey Navarro.

ISLEÑO

1' 2|5 en 1000 metros

Dada la forma en que se ha conducido este regular hijo de Américo en los handicaps de fondo en que ha tomado parte, puede continuar la serie, tan brillantemente iniciada, en la reunión del jueves próximo donde le han correspondido 49 kilos, peso que soporta fácilmente y no ha de influir para su mejor desempeño.

Máximo Acosta lo trabajó en 1000 metros esta mañana, marcando en la distancia 1' 2|5 con linda acción.

EL CANDIDATO DEL BARRO

Jafet

LA DE LAS GRANDES CORRIDAS

Muy Linda, gran candidata por sus aprontes

TATITA

1'40" 2|5 los 1600 metros

Anda bien este hijo de Meharí que no ha podido realizar mayores hazañas, como tantos otros que han salido en idénticas condiciones de perdedor en esta época del año. Tatita espera ahora una prueba para ganadores donde lucir el inmejorable estado que ostenta, siempre, como es natural, que alterne con animales de su misma categoría.

Tatita recorrió esta mañana en 1'40" 2|5 la milla, dejándonos buena impresión la manera de desempeñarse.

TRIANON

El hijo de Old Man que a raíz de su última fué necesario curarlo y luego ponerlo en reposo se ha puesto muy lindo, luciendo un admirable estado.

El entrainer Fernández cifra grandes esperanzas en este caballo y como sólo es ganador de una carrera, tiene por delante un programa bastante bueno y ha de dar a buen seguro muchos triunfos a su caballeriza.

Esta mañana el jockey P. Cichetti lo pasó en 700 metros con resultado de primer orden.

Será anotado en una de las próximas reuniones y desde ya descartamos su buena actuación.

RETAMO

El represntante del stud New Star se halla en muy buen estado, demostrando adelantos en cada nuevo ejercicio. Hoy con la monta del jockey Ardouin recorrió 700 metros en 40" 1|5. Como puede verse, el trabajo es bastante bueno, y el hijo de Buenos Aires ha de responder bien pronto a esos aprontes.

TENEBROSA

Su próximo debut

Es una hija de Meharí que defenderá los colores del stud A. B. y que cuenta con una corrida discreta, de la que hemos informado oportunamente, como para ser la ganadora de la prueba en que inicie su campaña.

A Tenebrosa que debutará el jueves con un estado completo de training la trabajó Máximo Acosta en 700 metros, con muy buen resultado.

VERY DRY

Del stud Reims tienen muchas esperanzas mañana de verlo producir una honorable carrera. La última defección de Very Dry no hay que tomarla mayormente en cuenta, pues ese día fué corrido a lo indio, malgastando energías que al final le faltaron.

Al pupilo de Fausto Gómez hoy lo ensayó Máximo Acosta en 600 metros, marcando 56". Nos resulta difícil que pueda vencer a Crocus.

MIRASOL

1'28" 2|5 los 1400 metros

El pupilo del stud La Racha se encuentra en buenas condiciones de training y ha de ser un elemento útil a su caballeriza, sobre todo en los handicaps donde tiene buen programa.

SIN RUMBO

47" 3|5 los 800 metros

No será de la partida mañana el pupilo del stud Indécis, por conceptuar su caballeriza que aún no se encuentra en el sumum de su estado. Sin embargo su ejercicio de esta mañana en 800 metros con la monta del jockey Domingo Torterolo fué bastante bueno, pues el hijo de Val d'Or tardó en recorrer esa distancia 47" tres quintos, a pesar de que la pista estaba muy liviana.

Esta mañana el jockey P. Cichetti lo trabajó en 1400 metros, que el hijo de Jardy los recorrió en 1'28" dos quintos sin exigirlo en ningún momento.

LA MONTA DE FANTASIO

Con todo que los informes que tenemos aseguran a Enrique Saavedra como jockey de Fantasío, nada nos extrañaría que a último momento ocurra otra cosa.

Si Saavedra es el jockey del hijo de Old Man, francamente confesamos que tememos por el invicto, pero nuestra obligación es mantenernos en nuestro pronóstico.

GUILLERMIN

Debe ser el hijo de Duarte el ganador del handicap de la milla. Son tales los progresos realizados por Guillermín que no creemos pueda ser vencido por Cacique y Hurgón que son sus únicos adversarios.

VICENTE LOPEZ

47" 2|5 en 800 metros

De acuerdo con la carrera de su rentrée, es el hijo de Jardy uno de los mejores candidatos del handicap final de mañana y con todo que lleva un serio rival en Ojal que reaparece muy bien preparado, será nuestro favorito.

Vicente López piloteado por Francisco Arcuri hizo 800 metros en 47" dos quintos.

LOS CLASICOS DE MAÑANA

Ensayos de sus competidores y otros informes

Las dos pruebas clásicas de mañana cuentan con buenos elementos, pero la que indiscutiblemente será una prueba interesante es el encuentro de los jóvenes productos, los cuales por primera vez se medirán sobre 1200 metros.

LOS DEL PREMIO LURO

Fantasío. — Ya están al tanto nuestros lectores de las condiciones en que quedó el hijo de Old Man a raíz de disputar el clásico Lavalle y de los inconvenientes que podía tener con su herradura redonda, pero al mismo tiempo asegurábamos su presencia en la carrera de mañana y su estado satisfactorio.

Nada hay que temer por ahora, con respecto a Fantasío y después de la carrera de mañana se resolverá cambiarle la actual herradura y se tiene la seguridad de que en el intervalo que hay para su próxima carrera, el potrillo ha de poder presentarse con sus vasos perfectos.

Tenemos la seguridad de que Fantasío en pista normal difícilmente se dejará arrebatar el triunfo, siendo opinión del entrainer Bentancour de que mañana el invicto defenderá con ahinco sus posiciones y que no se dejará arrebatar su título. Hoy con la monta de E. Saavedra y apareado a una compañera de stud, hizo 600 metros en buen estilo. La resolución de Torterolo de no correr a Fantasío persiste y esto puede influir notablemente en su contra.

Fantasío piloteado por E. Saavedra y apareado a Eneas cubrió 600 metros en 34" 3|5.

El Cordobés — Ha seguido sin tropiezo alguno después de su hermosa carrera del clásico Lavalle y con toda razón compartirá de las simpatías del público con Fantasío.

En el stud Alvear se tiene gran fe en el encuentro de mañana. — (¡Será a no dudarlo un duelo a muerte!) — y si el entrainer Vizcay se tiene fe llevando un rival de esa clase, con el agregado de que también está en buenas manos, es porque realmente su potrillo es capaz de arrebatarle la gloria al favorito.

El Cordobés, que luce un estado admirable, fué sometido hoy a un ejercicio de 600 metros a la par de Pocha, marcando en ese ejercicio 34" 1|5.

Jafet — Ganador del clásico Kemmis, no será olvidado en la ocasión, por más que su chance aumentaría enormemente si se tratara de correr en una cancha húmeda, pesada o barrosa.

Sea como se quiera, el hijo de Galloway debe ser considerado como un digno competidor de la carrera, por más que íntimamente su triunfo nos resulte problemático y hasta una sorpresa.

Ha vencido en una ocasión a El Cordobés y quien lo hace una vez es porque realmente tiene algunos medios.

Jafet que será dirigido por el jockey Englander, aprontó hoy en 600 metros con buen éxito.

Muy Linda — Que para muchos no tiene mayor chance de acuerdo con lo que sabemos, estamos en el deber de respetarla.

La hija de Meharí que en forma tan holgada abandonó la categoría de perdedora no fué presentada el jueves en la carrera ganada por Romany porque a su ecurie le parece muy posible su triunfo en contra de Fantasío, El Cordobés y Jafet.

Se funda el stud New Star para creer a Muy Linda capaz de tal hazaña, en un ejercicio que le dió el lunes último sobre 1300 metros, donde la potranca con mayor peso de la carrera y una pista húmeda empleó en recorrer los 1200 metros finales el recomendable tiempo de 1'14".

Respondiendo a ese apronte, tiene indudablemente gran chance, pero lo que hay que ver es si la clase no la achica en carrera, lo que no sería de extrañar.

En el apronte de 600 metros que hizo con Ardouin, marcó 54" 1|5. Lo que es por buenos aprontes no se pueden quejar.

Florette — Es la que cuenta con menos probabilidades en la carrera y la que difícilmente ha de poder ser una sorpresa. Trabajó en 700 metros conduciéndose bien.

LOS DEL PREMIO PERU

Datilero — Es el candidato obligado de esta carrera; después de su hermosa victoria del clásico Castelli, el hijo de Saint Wolf ha realizado aun mayores progresos y aunque Englander no sea un jockey apropiado para Datilero, lo consideramos imbatible y esa es la opinión en su ecurie y de su entrainer.

El pupilo del stud La República hizo hoy un ensayo de 700 metros en 42", pero muy al freno, siendo su estado espléndido.

Frorilegio. — Reaparece tras larga ausencia, pero con el prestigio que le han dado sus últimas victorias.

El defensor del stud El Ceibo ha sido preparado especialmente para esta carrera y aunque en esta tentativa no lo consideramos capaz de dispensarle cinco kilos a Datilero.

Al hijo de Saint Wolf hoy lo trabajó el jockey Navarro sometiéndolo a un ejercicio moderado de 700 metros en el que marcó 43".

¿OLD KING O PASO?

A pesar de ser el preferido de la cátedra Paso, podemos adelantar la noticia de que lleva un serio rival en Old King.

Este último, un hijo de Your Majesty que cuenta con muy buenos ejercicios, merece a su caballeriza una confianza tanto que puede ser considerado una fija.

Será nuestro candidato, en la seguridad de que nos hará quedar bien. Es un gran ligero. Valentín Fernández lo único que lamenta es que el número de contrarios sea tan reducido.

REMANSO

1600 metros en 1'40" 3|5

Con la monta de Domingo Torterolo el regular hijo de The Whirlpool fué sometido a una corrida en la milla pasando en 1'40" 3|5 esa distancia.

MONTAS Y COMPETIDORES

Primera carrera — 1800 metros

A la 1.30 p. m.

1	Puntapié	3 56 E. Peñaloza
2	Crocus	3 56 A. Navarro
3	V. Dry	3 56 M. Acosta
4	M. López	3 54 E. Saavedra
5	Bollito	3 53 No corre
6	Herrial	3 52 No corre
7	Liviano	3 52 No corre
8	Joffré	3 51 R. Carabajal
9	Doubler	3 51 M. Al'randa.
10	Rodaballo	3 51 M. Lema
11	Leña Seca	3 51 N. Bera'gui.
12	Románico	3 51 No corre
13	Wilda	3 51 P. Cichetti

Segunda carrera — 1000 metros

A las 2 p. m.

1	Pegajosa	2 56 J. Bastías
2	Javina	2 56 O. González
3	Taberniera	2 56 E. Saavedra

Tercera carrera — 1000 metros

A las 2.30 p. m.

1	Paso	2 56 R. Carabajal
2	Liverpool	2 56 D. Englander
3	Acertijo	2 56 J. Fernández
4	Old King	2 56 R. Rivero

Cuarta carrera — 1400 metros

A las 3 p. m.

1	Mamita II	4 59 A. Navarro
2	La Pingüina	4 52 No corre
3	Binette	5 49 S. U. Morales
4	Gringuilla	4 48 J. Fernández
5	Jubel	4 46 G. Greme
6	M. Tonta	4 46 T. N. Fer'dez.
7	Protea	4 45 M. Acosta
8	Diakova	4 44 M. Al'randa.
9	Rosso	4 42 G. di Palma

Quinta carrera — 1600 metros

A las 3.30 p. m.

1	Florilegio	4 59 A. Navarro
2	Hurgón	4 57 No corre
3	Falerna	4 57 No corre
4	Patacón II	4 57 No corre
5	Sin Rumbo	4 57 No corre
6	Cavador	3 52 D. Torteroio
7	Datilero	3 54 D. Englander

Sexta carrera — 1200 metros

A las 4 p. m.

1	El Cordobés	2 54 J. Bastías
2	Jerjes I	2 54 No corre
3	Jafet	2 54 D. Englander
4	Muy Linda	2 52 G. Ardouin
5	Fantasío	2 54 E. Saavedra
6	Florette	2 52 M. Lema

Séptima carrera — 1600 metros

A las 4.30 p. m.

1	Guillermín	4 55 M. Lema
2	Cacique	4 53 O. González
3	Bis	3 52 No corre
4	Pas-si-Mal	5 52 No corre
5	Matatías	5 50 P. Cichetti
6	Hurgón	4 51 M. Acosta
7	Sable	4 45 J. Fernández
8	Marline	3 43 J. Dolan

Octava carrera — 2500 metros

A las 5 p. m.

1	Vicente López	5 54 F. Arcuri
2	Ojal	4 52 M. Acosta
3	Irish Bell	3 45 M. Al'randa.
4	Tintorera	3 42 N. N.
5	Highlandman	3 40 A. Grassi
6	Indirecta	3 40 E. Peñaloza

GINEBRA
Bols
SU COLOR AMBAR PÁLIDO COMPRUEBA SU VEJEZ

PIDAN
COGNAC BERGER
ES DE LOS MEJORES

…TICOS DE LA PRENSA PARA LA REUNION DE MAÑANA EN PALERMO

…carrera	2.ª carrera	3.ª carrera	4.ª carrera	5.ª carrera	6.ª carrera	7.ª carrera	8.ª carrera	Gan.	Pla.	N|c.	ABRIL Gan.	Pla.	N|c.
	Javina	Old King	Mamita II	Datilero	Fantasío	Guillermín	V. López	83	47	24	7	7	1
	Taberniera	Paso	Mamita II	Datilero	El Cordobés	Guillermín	V. López	83	47	16	7	6	2
	Pegajosa	Paso	Mamita II	Datilero	Fantasío	Gpillermín	V. López	83	46	15	5	6	0
	Taberniera	Old King	Mamita II	Datilero	St. Armón	Sable	V. López	80	56	23	4	6	0
	Taberniera	Old King	Mamita II	Datilero	El Cordobés	Guillermín	V. López	79	40	20	8	4	3
	Taberniera	Paso	Mamita II	Datilero	El Cordobés	Guillermín	V. López	79	33	32	7	3	5
	Pegajosa	Paso	Mamita II	Datilero	Fantasío	Guillermín	V. López	78	44	17	6	5	1
	Taberniera	Old King	Mamita II	Datilero	St. Armón	Sable	V. López	75	44	20	3	5	1
	Taberniera	Paso	Protea	Datilero	Fantasío	Guillermín	V. López	73	37	33	8	3	4
	Taberniera	Paso	Mamita II	Datilero	El Cordobés	Guillermín	V. López	69	35	28	8	2	4
	Taberniera	Paso	Binette	Florilegio	Fantasío	Guillermín	V. López	67	33	19	7	6	2
	Pegajosa	Paso	Mamita II	Datilero	El Cordobés	Cacique	Ojal	65	45	22	5	5	5
	Taberniera	Old King	Mamita II	Florilegio	El Cordobés	Sable	Ojal	64	41	23	5	6	2
	Pegajosa	Liverpool	Mamita II	Datilero	El Cordobés	Cacique	Ojal	63	38	22	5	5	3
	Javina	Paso	Binette	Florilegio	Fantasío	Cacique	Ojal	63	34	25	6	5	3
	Taberniera	Paso	Mamita II	Datilero	El Cordobés	Guillermín	Ojal	62	35	31	6	5	2
	Javina	Paso	Rosse	Cavador	Jafet	Hurgón	Highlandman	59	49	21	5	7	4
	Taberniera	Paso	Mamita II	Datilero	El Cordobés	Guillermín	Ojal	58	39	24	3	4	2
	Taberniera	Paso	Mamita II	Florilegio	El Cordobés	Guillermín	Ojal	56	44	25	4	2	3
	Javina	Paso	Diakova	Florilegio	El Cordobés	Guillermín	Highlandman	55	43	23	5	7	4
	Taberniera	Paso	Mamita II	Datilero	Fantasío	Guillermín	Ojal	52	46	23	3	6	2
	Javina	Paso	Diakova	Datilero	Jafet	Cacique	Irish Bell	50	40	24	4	4	2
	Pegajosa	Paso	Mamita II	Datilero	Jafet	Cacique	Irish Bell	50	37	27	2	5	5
	Javina	Liverpool	Mamita II	Datilero	El Cordobés	Cacique	Highlandman	49	33	28	6	2	2
	Javina	Paso	Mamita II	Datilreo	Fantasío	Guillermín	V. López	47	34	35	1	3	5
	Javina	Faso	Diakova	Florilegio	El Cordobés	Guillermín	Highlandman	47	26	19	4	0	3
	Pegajosa	Paso	Mamita II	Datilero	El Cordobés	Guillermín	Highlandman	45	37	25	5	6	3
	Pegajosa	Paso	M. Tonta	Datilero	El Cordobés	Hurgón	V. López	39	30	23	4	2	5
V. Dry	Taberniera	Liverpool	Mamita II	Datilero	El Cordobés	Guillermín	Highlandman	38	29	33	4	3	1
V. Dry	Pegajosa	Liverpool	Diakova	Cavador	El Cordobés	Cacique	Ojal	30	25	35	3	0	6
Crocus	Taberniera	Paso	Mamita II	Datilero	Fantasío	Guillemín	Ojal	7	7	0	7	7	0

ANTIQUARY
WHISKY ESPECIAL
EL GRAN FAVORITO
S. M. DE SANTA COLOMA CHACABUCO 3..
Cognac Bisquit Dubouché

cia en gran estilo y confirmando sus especiales aptitudes.

Remanso reaparecerá en breve y no hay duda de que su sola presencia dará gran interés a las pruebas que dispute, puesto que ya demostró en su anterior campaña, ser uno de los que lograron destacarse.

TRES...

Las únicas anotadas de la carrera de potrancas perdedoras son tres, a saber:

Pegajosa que debutó sin mayor éxito y con una corrida de 1'1" 1|2 en 1000 metros.

Taberniera que por ser de la Petite Ecurie tendrá mucha opinión, pero que toda su hazaña es contar con una corrida de 1000 metros en 1'1" 3|5, y por último Javina que cuando andaba bien y estaba lista para debutar, un fuerte moquillo se lo impidió.

Actualmente esta hija de Galloway está muy linda y nada nos extrañaría que en tan modesta compañía se impusiera.

DIVINIDAD

La milla en 1'38" 3|5

Como ensayo preparatorio para tomar parte en el clásico Gilberto Lerena que se correrá el 21 del corriente, fué sometida la notable pupila del stud Lowland Boy a una corrida en la milla donde puso una vez más de relieve las grandes condiciones que posée.

La hija de Bridge of Canny dirigida por Cichetti y a la par de Invasor II con Grassi, cubrió los 1600 metros en 1'38" 3|5 con los siguientes parciales: Primeros 600 metros en 35" 4|5, primeros 900, en 54" 3|5, primeros 1400, en 1'28" 3|5.

Como puede verse, el clásico citado está a la disposición de Divinidad.

FUEGO Y SANGRE-ART NOUVEAU

48" en 800 metros

En la primera del domingo cumplirá su compromiso el hijo de Fulmen dirigido por el aprendiz Berazategui y respecto a Art Nouveau en cuanto se le trate con más benevolencia por el handicaper puede tener una figuración discreta.

Máximo Acosta y Francisco Arcuri ejercitaron a Fuego y Sangre y Art Nouveau en 48" los 800 metros.

SOLAZO-ACROBATA

1'40" en la milla

Pronto tendrán los aficionados ocasión de ver en la pista al regular hijo de Val d'Or que dió pruebas evidentes de sus especiales condiciones en su anterior campaña.

Acróbata y Solazo dirigidos por el jockey Torterolo y el prendiz Morales, pasaron los 1600 metros en 1'40" finalizando bien.

BARDO

1000 metros en 59" 1|2

Tiene ocasión el jueves próximo el hijo de Old Man para tomar cumplida revancha de Harlem en la prueba por sumas ganadas en que se encontrará con él nuevamente.

El estado de Bardo es inmejorable y así lo demostró en la partida que cubrió, pues 59" 1|2 en 1000 metros es un tiempo bastante regular. Fué dirigido por Arcuri.

LE TEMPS

59" en 1000 metros

Sano del leve contratiempo que tuvo a los vasos, se encuentra dispuesto el hijo de Old Man a disputar cualquier carrera puesto que su estado más satisfactorio no puede ser.

Le Temps fué sometido a un ensayo preliminar sobre 1000 metros que recorrió en 59" dirigido por Máximo Acosta, su piloto habitual.

SIETE Y MEDIO

2'41" 2|5 en 2500 metros

El hijo de Le Sancy en breve hará su rentrée y como en esas distancias se ha venido conduciendo discretamente, puede agregar un nuevo triunfo a su haber si sus enemigos se lo permiten, por supuesto.

Con la monta de Arcuri recorrió esta mañana 2500 metros en 2'41" dos quintos con las ligerezas de costumbre.

TAKECARE

48" en 800 metros

Ha seguido sin novedad en su training, después de disputar su última carrera, este pensionista del stud Montiel que acaba de ser cuarto en un handicap final donde le merecía gran confianza a su compositor y a la mayoría de los aficionados.

Takecare, que no tardará en rehabilitarse completamente, fué trabajado por Máximo Acosta en 800 metros cubriendo esa distancia en 48",

lo que confirma una vez más las bondades que siempre se le han atribuído.

WHISKY
BUCHANAN

DEL STUD ALVEAR

Varios fueron los pensionistas de la caballeriza citada que se ejercitaron hay en la cancha, de cuyos trabajos damos cuenta a continuación:

Botafogo — El crack de nuestras pistas en el clásico América servirá de guía a los que quieran seguir su marcha triunfal, porque sería ofenderlo suponer ni remotamente que pudieran arrimársele los enemigos que le saldrán al encuentro.

Dirigido por Jesús Bastías y a la par de Maciste con Oscar González, cubrió en el colosal tiempo de 45" 1|5 una partida de 800 metros.

Pegajosa — Que disputará mañana la prueba de potrancas perdedoras, cubrió en 36" los 600 metros bajo la dirección del jockey Jesús Bastías.

La hija de Diamond Jubilee está muy linda de aspecto.

Su Majestad — Es una esperanza para su caballeriza la hija de Your Majesty que en tan hermoso estilo salió de perdedora.

Esta mañana recorrió con el peón una partida suave. Reaparecerá en el mes próximo.

Cad-S. V. P. — El hijo de Saint Wolf no se precipita para hacerlo debutar puesto que no hay prisa para ello mayormente. Hoy fué sometido a un ensayo en 600 metros a la par de S. V. P., conduciéndose en forma discreta. Con Bastías y González, respectivamente.

Maní — Este hijo de Ducato cubrió con la monta de Bastías un floreo sobre 1000 metros con buena acción final. Será anotado en breve.

Picarote-Flor del Pago — Apareados pasaron 600 metros con Bastías y González. La hija de Craganour adelanta mucho en su preparación y se conduce en sus trabajos bastante bien.

COLENSO-VALSHIRE

1'41" en la milla

Según la forma en que viene cumpliendo sus ejercicios el hijo de Orinoco no tardará en ser presentado de nuevo en la pista donde tan sonados triunfos adquirió en otros tiempos.

Colenso ha completado su estado nuevamente como lo prueba que esta mañana al ser sometido a una corrida en la milla, con la monta de Torterolo, pasó esa distancia en 1'41" con buen final. Fué acompañado en el ejercicio por Valshire a quien dirigía Serapio U. Morales.

CYLLENITA

41" 3|5 en la partida

No sabe su entraineur a qué atribuir la última performance de la hija de Cyllene, porque en aquella ocasión le merecía gran confianza, pero asimismo espera que en la próxima se rehabilite completamente y responda a los buenos ejercicios que en privado viene produciendo.

Cyllenita y Hécira, apareadas, recorrieron 700 metros, dirigida por David Englander la primera, con buen final.

CUREÑA

35" en 600 metros

La hija de Calepino en cuanto sea presentada en alguna de esas pruebas que vienen disputando las de su categoría, tendrá una figuración discreta, puesto que en sus ejercicios se conduce perfectamente.

Roberto A. Carabajal la trabajó en 600 metros, marcando 35". Se condujo con sus ligerezas habituales.

GENERAL FRENCH

1'24" 3|5, en 1400 metros

Este pensionista del entraineur Rufino Coll es excesivamente veloz como lo ha demostrado en cuanta carrera toma parte en distancias abajo de la milla y como pasa por un buen momento, muy pronto ha de hacerse presente en el lugar de preferencia.

General French, que tiene para el jueves una prueba favorable, fué sometido a una corrida en 1400 metros a la par de Como en 1'24" 3|5, dirigidos por Altamiranda y Torterolo, respectivamente.

General French dominó a la hija de Lord Melton con facilidad.

COLIPULL

36" 1|5 en 600 metros

Es toda una esperanza para la Petite Ecurie este hijo de Old Man y Campanilla que viene siendo objeto de especiales atenciones, sin apurarlo en su training y sin exponerlo a que se pueda malograr por precipitaciones que a nada conducen cuando no hay empeño mayormente en que sea de la partida hasta que haya adquirido la plena posesión de los medios de que dispone.

Colipull recorrió en 36" 1|5 la partida de 600 metros a que lo sometió Domingo Torterolo en buen estilo.

TABERNIERA

29" 1|2 en 500 metros

Esta hija de Cyllene de la Petite Ecurie que hará su debut mañana cuenta con una corrida en 1000 metros en 1'1" 1|2, ejercicio que sin ser superior le permite tener probabilidades de ganar pero sin ser una fija.

Tāberniera piloteada por Enrique Saavedra cubrió hoy 500 metros en 29" 1|2.

CAMPEADOR II

1'3" los 1000 metros

Al hijo de Elmstead, después del esfuerzo que por falta de tino lo sometió su caballeriza, fué necesario darle un reposo, cuando a no haber mediado esa imprevisión podía haber disputado con éxito otras carreras.

Hoy su estado es satisfactorio y a pesar de ese esfuerzo ha de conducirse bien cuando se le presente.

Hoy, con Arcuri, pasó 1000 metros en 1'3", a voluntad.

EL MONO

1'7" los 1100 metros

Muy buenas noticias podemos adelantar de este dos años hijo de Polar Star al cuidado de Vicente Fernández y que defenderá los colores del stud A. B.

Hoy de mañana hemos tenido oportunidad de verlo, mientras el jockey Cichetti le daba corrida en 1100 metros, distancia que recorrió en 1'7", marcando 6" 2|5 en los 100 metros finales.

El Mono fué acompañado en este apronte por el hermano de Ojal que cuida Vicente Pérez.

Es muy posible que esta noche sea anotado.

A B C

600 metros en 35" 4|5

La ganadora del Carlos Casares está muy linda y viene siendo ejercitada regularmente para presentarla de nuevo en alguno de los clásicos que disputen las potrancas de su generación donde tendrá una actuación descollante.

A B C a la par de La Rezongona y dirigidas por David Englander y el aprendiz Grassi, pasaron en 35" 4|5 los 600 metros con unas ligerezas poco comunes.

LOS JOCKEYS

Francisco Arcuri—

Tiene únicamente una monta para la reunión de mañana que es Vicente López en el handicap final y si no se opone Ojal puede resultar el ganador.

David Englander—

Se iniciará con Liverpool que anda regular y que puede correr bien y tiene a más a su cargo a Datilero que debe ser el ganador del clásico Perú y a Jafet que puede tener buena figuración en el premio Luro.

Máximo Acosta—

Correrá a Very Dry que es el enemigo de Crocus; a Protea que puede tener buena figuración; a Hurgón que es el enemigo de Guillermín, y a Ojal que inspira mucha confianza a su caballeriza en el handicap final.

Alfredo Navarro—

Es acaso el mejor jockey montado en la reunión de mañana.

Se iniciará con Crocus que tiene la prueba inicial del programa a su disposición, en la cuarta piloteará a Mamita II que será nuestra favorita, y a Florilegio que pondrá en apuros al favorito Datilero.

CABALLOS RECOMENDADOS

Primera carrera — Crocus y Very Dry.

Segunda carrera — Javina.

Tercera carrera — Old King y Paso.

Cuarta carrera — Mamita II y Diakova.

Quinta carrera — Datilero.

Sexta carrera — Fantasío y El Cordobés.

Séptima carrera — Guillermín y Hurgón.

Octava carrera — Vicente López y Ojal.

HEMOS OIDO DECIR...

Que Crocus se impondrá por varios cuerpos, pese a las pretensiones de Fausto Gómez de ganarle con Very Dry.

—Que en la carrera de potrancas cualquiera de las tres puede ganar.

—Que Pegajosa ha progresado muy poco.

—Que Taberniera cuenta con una corrida de 1'1" 3|5.

—Que Javina aprovechando sus grandes ligerezas puede imponerse en un cánter.

—Que Paso reaparece en condiciones de vender cara su derrota.

—Que Old King es un Your Majesty con pretensiones a crack.

—Que a pesar de lo bien que lo ha escondido el entraineur Valentín Fernández se le ha visto lo suficiente.

—Que Mamita II es una fija a pesar de las serias contrarias que lleva en Diakova y Jubel.

—Que Datilero tiene una fija en el clásico Perú.

—Que Florilegio en una milla es un serio rival.

—Que el jockey Englander asegura que Datilero será el segundo caballo del año.

—Que el entraineur Bentancour asegura que con Fantasío mañana gana por más de un cuerpo.

—Que teme mucho por la monta que le falta.

—Que la actitud de Torterolo de no correr sino al Indécis y al Lagrange ha preocupado seriamente a los comisarios...

—Que El Cordobés esta ventajosamente colocado con el cambio de monta en Fantasío.

—Que el jockey Ardouin continúa creyendo en la fija de Muy Linda.

—Que Guillermín tiene el handicap de la milla a su voluntad.

—Que entre Vicente López y Ojal debe buscarse el ganador del handicap final.

—Que lo que le puede hacer perder a Ojal es que hace tiempo no corre, pues hoy le medí 1' 2|5 en 1000 metros.

M. ALTAMIRANDA

Habiendo dado término a su suspensión, mañana reanudará su profesión el ex aprendiz M. Altamiranda.

Tendrá a su cargo en esta reunión las montas de Doubler, Diakova e Irish Bell.

IRMAO

Con la monta de Modesto Altamiranda el pupilo de Florencio Rodríguez hizo hoy 2500 metros, conduciéndose regular. En los primeros 800 metros lo acompañó Ibáñez.

PURA CEPA

Ha ganado muchísimo con el reposo que se le ha dado esta hija de Your Majesty.

Hemos tenido oportunidad de verla a Pura Cepa hoy, mientras era sometida a una partida de 700 metros piloteada por el jockey Ardouin. Cuando reaparezca la flamante defensora del stud New Star lo hará con todo éxito.

STAYEP

1'2" en 1000 metros

Muy lindo está este hijo de Polar Star y no ha de tardar en colocarse en condiciones de hacer su rentrée.

Piloteado por A. Navarro hizo 1000 metros en 1'2".

BRISK UP

Un buen ejercicio ha realizado hoy este hijo de Calepino.

Dirigido por P. Cichetti y apareado a Kakay le tomamos 2'7" 1|2 en los primeros 2000 metros.

Brisk Up es candidato a ganar muy buenas carreras.

BELGICA

Esta hija de Ultimátum que a no ser tan delicada hubiera sido muy regular, parece actualmente estar en buenas condiciones.

Con el peón hizo 1000 metros en 1'1".

APRONTES DE LA TARDE

Moloch — Que está muy lindo fué apronteado por Arcuri a la par de Wilda.

Pringles — Con Altamiranda fué corrida en 1800 metros. Anduvo bien.

Andanada — Con Arcuri trabajó bien en la partida.

Kick II — Que anda mucho hizo 800 metros en buen tiempo.

PEQUEÑA ESTADISTICA

Caballerizas

Lowland Boy	$	37.600
Petite Ecurie	"	31.250
Lagrange	"	28.675
Jaen A.	"	23.700
Alvear D.	"	22.400
Montiel	"	21.800
Parigot	"	17.300
Gran Muñeca	"	16.800
El Hermitaño	"	16.500

Padrillos

Old Man	$	80.500
Polar Star	"	61.750
Galloway	"	40.200
Cyllene	"	38.125
Le Camaritain	"	36.700
Greenan	"	31.250
Pearl River	"	34.400
Craganour	"	30.675
Bridgy of Canny	"	27.600

Caballos

Parigot	$	17.350
Rasante	"	16.800
L'Emigré	"	16.500
Fantasío	"	16.100
Cavador	"	16.000
Guillermín	"	13.200
Le Temps	"	12.800
Cacique	"	12.400
Jafet	"	12.000
Fachinero	"	12.000

Jockeys

David Englander	27	carreras
Francisco Arcuri	25	"
Domingo Torterolo	20	"
Máximo Acosta	19	"
Pedro Cichetti	17	"
Manuel Lema	13	"
Modesto Altamiranda	10	"
Serapio U. Morales	12	"
Alfredo Navarro	6	"

FULL HAND

700 metros en 42"

El hijo de Old Man no tardará en reaparecer en buenas condiciones, dando el interés natural a las pruebas en que sea presentado.

Carmelo Fernández lo trabajó en 42" la partida, suave.

LA GLORIEUSE-FACUNDO III

43" en la partida

Está anotada para la reunión próxima la hija de Old Man en una prueba donde puede ganar por el escaso peso que se le ha asignado.

La Glorieuse y Facundo III cubrieron en 43" los 700 metros, sin ser mayormente exigidos.

GYP

1' 1|5 en 1000 metros

Reapareció siendo segunda de Irrisión y esta performance acredita a la hija de Saint Wolf para que en cualquier prueba que tome parte se tome en cuenta especialmente.

Con Navarro cubrió en 1' 1|5 una partida de 1000 metros.

POMARE

1'40" en la milla

Sin saber por qué viene fracasando la hija de Pomona que en los trabajos privados anda una enormidad.

Con R. A. Carabajal pasó en 1'40" la milla. El desquite está próximo.

GAMBIA-SECANTE

2500 metros en 2'43"

Estos dos pupilos del stud La Celina fueron sometidos hoy a una corrida en 2500 metros pasando en 2'43" la distancia, con linda acción.

Gambia fué dirigida por P. Cichetti en esa oportunidad.

PETIT GOSSE-SATELITE

41" 1|2 en la partida

Andan mucho estos dos pupilos de la Petite Ecurie, como pudieron comprobar esta mañana los que presenciaron la manera de conducirse en el apronte de 700 metros a que fueron sometidos por E. Saavedra y D. Torterolo.

Tiempo 41" 1|2, según nuestro cronómetro.

CALENDARIO HIPICO

Mes de abril

14—Premios Perú y Santiago Luro.

16—Declaración de forfait en las carreras ordinarias de la reunión del domingo 21 de abril.

17—Apertura de cartas para la reunión del jueves 25 de abril.

18—Reunión hípica.

20—Declaración de forfait en todas las pruebas de la reunión del jueves 25 de abril.
Ratificación del clásico América.
Apertura de cartas para la reunión del domingo 28 de abril.

21—Premios Gilberto Lerena y M. Cané.

23—Declaración de forfait en las carreras ordinarias de la reunión del domingo 28 de abril.

24—Apertura de cartas para la reunión del jueves 2 de mayo.

25—Reunión hípica.

27—Declaración de forfait en todas las pruebas de la reunión del jueves 2 de mayo.
Ratificación de los clásicos La Madrid y Otoño.
Apertura de cartas para las reuniones del domingo 5 y jueves 9 de mayo.

28—Premio América

30—Declaración de forfait en las carreras ordinarias del domingo 5 y jueves 9 de mayo.

BIBLIOGRAFIA

LECTURAS AMENAS

Es una colección de composiciones en verso y prosa para los alumnos de los colegios nacionales por el señor José Cortés y Puente, hábilmente seleccionados.

REFLEXIONES EDUCACIONALES

Titúlase así un folleto publicado por la señora Amalia García Olivera sobre diversos asuntos de enseñanza, folleto cuyo producto se destinará a la iniciativa del doctor Zubiaur sobre creación de una escuela y recreo en la isla Sarmiento.

ESPIRITU Y MATERIA

Titúlase así un breve folleto, de substanciosa lectura, cuyo autor es el señor Ramón de Castro Esteves.

El folleto no es un nuevo estudio, como pudiera deducirse de su título, sobre el añejo problema de pugna entre el materialismo y el espiritualismo, sino una colección de artículos y máximas de fondo filosófico, tales como "La leyenda en la historia", "Progreso y perfección", "Evolución y transformación" y varios otros. En todos es más de alabar la nobleza del intento y las bellezas de la forma, concisa y penetrante, que el rigor de la exposición y la certeza de las soluciones dadas por el autor a los problemas que someramente toca, para los cuales se necesita una abundancia de previa información que no parece patrimonio del señor Castro Esteves.

En suma, trátase de un ensayo que como ensayo es excelente, donde a falta del verdadero pensar filosófico hay bellos trozos de amena literatura, que ya es un mérito poco común.

En Correos y Telégrafos

Servicio de ahorro postal—

El poder ejecutivo ha habilitado como oficinas autorizadas para efectuar operaciones de la caja nacional de ahorro postal, a las siguientes sucursales de correos:

Dionisia, situada en la provincia de Buenos Aires; Nelson (Santa Fe), Las Heras (Mendoza), estación Renca (San Luis), Departamento 10, Santa Rosa (Córdoba), Villa Libertad (Entre Ríos), Basail (Chaco) y Colonia San Javier (territorio del Chaco).

Reapertura de una oficina telegráfica—

El administrador del telégrafo de la provincia de Buneos Aires se ha dirigido al telégrafo nacional, haciéndole saber, a los fines pertinentes, que ha dispuesto reabrir al servicio público, con horario limitado, a la oficina telegráfica Lanús (F. C. Sud).

Renuncia—

Le ha sido aceptada por la repartición central de correos, la renuncia que de su puesto presentara el jefe de la oficina La Guampita (provincia de Santa Fe), don Gabriel Gianella. En su reemplazo se ha designado a don Julián Devancens.

Tarifas telegráficas internacionales

El superior gobierno ha dado un decreto autorizando a la Compañía Centro y Sud América, para poner en vigencia, en sus líneas, las siguientes tarifas:

Africa Occidental Británica: Costa de Oro: Acera $ o|s. 1.01 por palabra; Secondy, 1.01; otras oficinas, 1.05; Nigegeria: Lagos, 1.01; Bony, 1.01; otras oficinas, 1.05; Sierra Leona: Freetown, 0.89; Pueblo Clyne, 0.89; Water Street, 0.89; otras oficinas, 0.93.

Europa: Spitzbergen, $ o|s. 0.93 por palabra.

Asia: Indo China Francesa: Cambodge, 1.86; Laose, 1.86.

Península Malaya: todas las oficinas, 1.42.

Oceanía: Palaos (islas): Angaur, $ o|s. 2.06 por palabra.

Cesantía—

Por haber sido trasladado de la localidad, en su carácter de jefe de la estación ferroviaria, ha sido dejado cesante por la dirección general de correos y telégrafos, el jefe de la oficina Talamuyuna (provincia de La Rioja), don Ramón Villegas.

Ha sido nombrada en su lugar, doña Rosa Toledo.

Noticias marítimas

Para el día 17 del corriente tienen anunciada su partida los paquetes italiano "Príncipe di Udine" y británico "Desna", para Génova y Liverpool, respectivamente.

Se encuentran en viaje para ésta, procedentes de Londres, los vapores de la Nelson Line "Highland Piper", "Highland Scot" e "Highland Laddie", y son esperados el 15, 23 y 30 del corriente mes.

BANCOS

The National City Bank Of New York
Casa matriz: 55 Wall St. N. Y.
Total Recursos $ 700.000.000 o|a.
Capital Reservas „ 73.000.000 o|a.
SE OCUPA DE TODA CLASE DE OPERACIONES BANCARIAS
SUCURSAL EN BUENOS AIRES
84 - San Martín - 84

BANCO HOLANDES DE LA AMERICA DEL SUD
Bmé. Mitre 300, esq. 25 de Mayo
Buenos Aires
Casa matriz: AMSTERDAM
Sucursales: RIO DE JANEIRO, Rua Candelaria 21
SANTOS, Rua 15 de Noviembre 157
Agencia N.o 1, Corrientes 1900 esquina Río Bamba.
Agencia N.o 2, Berisso (Provincia de Buenos Aires).

	Florines
Capital autorizado	25.000.000
Idem emitido y realizado	14.000.000
Fondos de reserva	2.100.000

Realiza toda operación bancaria. Corresponsales en todas las ciudades importantes del mundo.

BANCO ALEMAN TRANSATLANTICO. — Oficina principal en Buenos Aires, calle Bartolomé Mitre y Reconquista.
Sucursales urbanas: Núm. 1, Callao esquina Corrientes; núm. 2, Santa Fe esquina Larrea; núm. 3, Lima 1666. Oficinas en Bahía Blanca, Mendoza, Rosario de Santa Fe, Córdoba y Tucumán. — Uruguay: Montevideo — Brasil: Río de Janeiro, San Pablo y Santos. — Chile: Valparaíso, Santiago, Antofagasta, Concepción, Iquique, Temuco y Valdivia. — Perú: Lima, Arequipa, Callao y Trujillo. — Bolivia: La Paz y Oruro. — España: Barcelona y Madrid. [illegible]sa central: Deutsche Ueberseische Bank, Berlín. — Capital: 30.000.000 de marcos.

PAGA — Anual
Por depósito en cuenta corriente, oro — Sin interés
Id. papel hasta $ 200.000 m|n. — 1 o|o
A plazo fijo hasta $ 20.000 oro 50.000 m|n. por dos meses — 2 o|o
Id. a plazo fijo de 3 meses — 3 o|o
Id. a plazo fijo de 6 meses — 4 o|o
Id. en Caja de Ahorros, cuando no se retiran antes de 60 días, hasta $ 50.000 — 4 o|o

BANCO ESPAÑOL DEL RIO DE LA PLATA. — Casa matriz en Buenos Aires, Reconquista 200.
Capital suscripto . $ 100.000.000.— m|n
Capital realizado . „ 98.246.100.— „
Fondo de reserva . „ 48.274.634.28 „
Prima a cobrar . „ 1.052.340.— „
SUCURSALES
En el exterior: Barcelona, Bilbao, Coruña, Génova, Hamburgo, Londres, Madrid, Montevideo, París, Río de Janeiro, San Sebastián, Valencia y Vigo.
En el interior: Adolfo Alsina, Bahía Blanca, Dalcarce, Bartolomé Mitre, Córdoba, Dolores, La Plata, Lincoln, Lomas de Zamora, Mar del Plata, Mendoza, Mercedes (Buenos Aires), 9 de Julio, Pehuajó, Pergamino, Rafaela, Rivadavia, Rosario con una agencia, Salta, Saliqueló, San Juan, San Nicolás, San Pedro, Santa Fe, Santiago del Estero, Tres Arroyos y Tucumán.
AGENCIAS EN LA CAPITAL
Número 1, Pueyrredón 185; núm. 2, Almirante Brown 1201; núm. 3, Vieytes 2000; núm. 4, Cabildo 2027; núm. 5 Santa Fe 2201, N.o 6: Corrientes y Anchorena, núm. 7, Entre Ríos 1145; núm. 8, Rivadavia 6962; número 10, Bernardo de Irigoyen 1600, núm. 15, Bernardo de Irigoyen 364.
Corresponsales directos en todos los países.
Abona — Moneda legal
En cuenta corriente — Sin interés
A 30 días — 1 1|2 o|o
A 60 días — 2 „
A 90 días — 3 „
A mayor plazo — convencional
Depósitos a premio con libreta desde 10 pesos moneda nacional hasta pesos 15.000 después de 60 días — 4 o|o
Cobra:
En cuenta corriente — 8 o|o
Descuentos generales — convencional
El Banco se ocupa de toda clase de operaciones bancarias en general. — Buenos Aires, diciembre 31 de 1917. — Elías D. Arambarri, gerente general.

BANCO DE LONDRES Y RIO DE LA PLATA. — Buenos Aires, Bartolomé Mitre 39. — Barracas al Norte, Montes de Oca 701. — Once, Pueyrredón 301. — Santa Fe 2122. — Bernardo de Irigoyen 1118. — Boca, Almirante Brown 1159.
Abona por año — Papel — Oro
Por depósitos en c. c. — sin int. — sin int.
Id. a la vista, con libreta — sin int. — sin int.
Id. id. a plazo fijo de 3 meses — 3 o|o — 1 o|o
Id. id. a plazo de 6 meses — 3 1|2 o|o — 1 o|o
Por depósitos en Caja de Ahorros hasta $ 10.000 papel después de 60 días — 3 „ — sin int.
Cobra por año:
Por adelantos en c. c. — 7 o|o — 7 o|o
Depósitos en Caja de Ahorros se reciben en las siguientes sucursales: Once de Septiembre, calle Santa Fe, calle Bernardo de Irigoyen, Boca y Barracas. Sucursales en Chile: Santiago y Valparaíso.
Buenos Aires, abril 1.o de 1918. — James Dey, Harry Scott, gerentes.

BANCO FRANCES DEL RIO DE LA PLATA. — Reconquista 157. — Buenos Aires. — Sucursales: Rosario de Santa Fe y Bahía Blanca. Corresponsal en París: Banque Argentine & Française, Boulevard Haussmann 55.
SE ABONA POR AÑO — Curso legal
Por depósito en cuenta corriente — 1 o|o
A plazo fijo de 30 días — 1 1|2 o|o
A plazo fijo de 60 días — 2 1|2 o|o
A plazo fijo de 90 días — 3 1|2 o|o
A mayor plazo — Convencional
En Caja de Ahorros después de 60 días — 4 o|o
SE COBRA
Por adelantos en cuenta corriente — 8 o|o
Por descuentos de pagarés de comercio y letras — Convencional
El Banco se ocupa de toda clase de operaciones bancarias: Giros y cobranzas sobre todas las ciudades y principales pueblos del interior de la República, Asunción del Paraguay, Montevideo, etc. Letras de cambio, transferencias telegráficas y cartas de crédito sobre Francia, Inglaterra, Italia, Estados Unidos, España, Suiza, etc. Compra-Venta y custodia de títulos, cobranzas de cupones y valores, administración de propiedades y colocaciones hipotecarias por cuenta de terceros.
Servicio especial de giros postales franceses y remesas de fondos a los movilizados. — R. RUSER, Director general.

ESPECTACULOS

TEATROS

COLON. — Concesionarios: F. Da Rosa y W. Mocchi. — Temporada oficial de 1918. — Gran compañía lírica italiana. — Director general: Com. Gino Marinuzzi.

ODEON. — Compañías dramáticas María de Guerrero-Fernando Díaz de Mendoza, André Brulé-Vera Sergine. Conciertos de Arthur Rubinstein.

ODEON. — Compañía argentina Parano-Ducasse. — Hoy, a las 9 p. m.: — Estrenos: Después del baile; La hoja de higuera.

TEATRO DE LA OPERA. — Empresa Luis Alvarez. — Segunda tournée Sud-Americana de la compañía italiana de operetas "La Giovanissima", del Cav. G. Caracciolo. — Debut, en la primera quincena de abril con el estreno de la opereta del maestro Nelson: "Principessa Wanda".

COLISEO. — Quinta tournée sud-americana de la compañía italiana de operetas Scognamiglio-Caramba. — Dirección artística, Walter Grant. — Hoy, a las 9 p. m.: La duquesa del bal Tabarín.

SAN MARTIN. — Compañía Membrives-Juárez. — Noche, a las 8.45 p. m. — Sistema Ollendorff; La aventura del coche; Estreno de tonadillas y couplets por Lola Membrives.

VICTORIA. — Compañía española cómico-dramática Manuel Díaz de la Haza. — Esperanza nuestra.

ARGENTINO. — Compañía Florencio Parravicini. — La marea; La loca del Azul.

APOLO. — Compañía argentina de comedias Roberto Casaux. — Director artístico, Joaquín de Vedia. — Hoy a las 9 p. m.: Celosa; estreno: Un Yankee en lo de Ramona.

NUEVO. — Compañía nacional de zarzuelas, sainetes y revistas. Primer actor, Pablo Podestá. — Noche a las 9 p. m.: La otra noche en los corrales; estreno: Cuentas claras. La República de Jauja.

LICEO. — Rivadavia y Paraná. — Compañía argentina de dramas y comedias Camila Quiroga-Rosich. — Hoy, a las 9 p. m.: La Cuvanita. Con las alas rotas.

NACIONAL. — Compañía nacional de sainetes, zarzuelas y revistas de Vittone-Pomar. — Discos dobles. El hijo del cotone. Discos dobles.

BUENOS AIRES. — Compañía argentina de comedias, sainetes y revistas Muiño-Alippi. — [illegible] Sábado inglés.

COMEDIA. — Compañía porteña Podestá-Ballerini. — Bajo la dirección del primer actor Alberto Ballerini. — Zarzuelas, comedias, sainetes y revistas. — Hoy a las 9. [illegible] estreno. De Berlín a París [illegible].

MARCONI. — Compañía lírica italiana. — Maestro concertador y director de orquesta, Antonio Marranti. — Hoy a las 9: Il barbiere di Siviglia. Cavallería Rusticana.

AVENIDA. — Compañía española de operetas, zarzuelas y revistas. — Director Luis Ballester. — Hoy, a las 8.45 p. m.: El potro salvaje, estreno. Los dos osos; La primera de feria.

MAYO. — Compañía española de zarzuela, revistas y fiestas, dirigida por el primer actor José Palmada. — A las 9: Chapeau [illegible] La buena estrella; La canción española, tonadillas por Rosita Rodrigo.

TEATRO PORTEÑO. — Corrientes 816. — Compañía de opereta en castellano, dirigida por Enrique Valle. Hoy, a las 9: La opereta en tres actos: La corsetera de Montmartre.

POLITEAMA ARGENTINO. — Compañía cómico-dramática nacional de Podestá-Hermanos. — Hoy, a las 9.30 p. m.: — Los disfrazados. La chacra de Don Lorenzo.

TEATRO DE VERANO. — Compañía española de operetas, dramas, revistas y zarzuelas, dirigida por el actor Pepe Abells. Los tres eurriones; El robo en despoblado, canciones por Irma de Guaperis.

EXCELSIOR. — Compañía cómica dramática argentina, dirigida por el primer actor José Gómez. — Hoy, a las 9 p. m.: Muerte civil.

VARIEDADES. — Compañía española de operetas, zarzuelas y revistas, bajo la dirección del primer actor Paco Andreu. — Las romanas caprichosas. El cabo primero. El rosal.

OLIMPO. — Compañía de variedades y atracciones. — Hoy, a las 8.45 p. m.: — Biógrafo y números de variedades por Antonia Costa, Fidelito y Sanchelli-Griego.

VARIEDADES Y CIRCOS

CASINO. — Compañía de atracciones y variedades. — Hoy, a las 8.30 p. m.: Lucy et Guillaume, musicales excéntricos; Jolly Johnny Jones y Co., Simone de Beryl and Emilio, Harris-Kosarin, Delmar et Marie, Miss Martell, Sascha Piatov y Miss Hamilton, Kullervo Bros y toda la compañía.

ROYAL THEATRE. — Compañía nacional de opereta y revistas Ravón Herrera. — Buenos Aires sin... amor; La donna e mobile; Buenos Aires sin... amor.

HIPPODROME (Carlos Pellegrini y Corrientes). — Gran compañía de circo dirigida por Frank Brown. — Hoy, a las 9 p. m.: Números de atracciones y novedades por los mejores artistas de la compañía.

SKATING RINK FLORIDA. — Florida 146. — Patinaje sobre ruedas. — Secciones de aprendizaje todas las mañanas, reuniones las tardes de los jueves y sábado y todas las noches a las 9, menos los miércoles. Domingos y feriados, tres secciones. Mañana, tarde y noche.

LUNA PARK. — Corrientes y Carril. Hoy inauguración de las romerías españolas. Tarde y noche: Teatro y atracciones. Bailes regionales.

Campeonato de lucha greco romana por señoritas. — Hoy, inauguración.

REAL DE SAN CARLOS. — Excursión familiar. — El domingo 14 de abril, saldrá para el Real, de la Dársena Norte (Calle Viamonte), a las 10 de la mañana en punto, el vapor [illegible]. Precio del pasaje de ida y vuelta, con comida gratis a bordo, teatro gratis, entrada a los salones de juego, etc., $ 5 m|n. Regreso a las 7 p. m. [illegible] a las 4 en punto de la tarde, saldrá de la Dársena Norte [illegible], para el Real, el vapor "Helios". Precio del pasaje de ida y vuelta, $ 3 m|n.

TEATRO [illegible]. — Todos los días función de biógrafo alternado con variedades. — [illegible] tonadillera; Ester Roy, couplétista; Alegría y Enhart, original atracción; Negri y Alpini, parodistas cómicos.

FLORIDA. — Galería General Güemes. — Biógrafo y variedades. — De 10 a 12, de 2 a 7.30 y de 8.45 a 12.30 p. m. Gran éxito, Mercedes Alfonso. Duarte y La Marquilla. Todos los días estrenos.

PARQUE JAPONES (Callao y Paseo de Julio). — Temporada de verano, abierto todos los días de 2 a 12 p. m. Estreno en el Teatro [illegible]: Cuarteto D'Aprea, Petitrossi [illegible] Del Castillo. Éxito de Looping the Loop. Submarino Argentino, Ferrocarril escénico, Olas, Baby, Whip, Cisco de la risa, Water-Chute, etc. Prima Nelson; May Calton. Salto de la muerte. Gran debut de [illegible], Ce'Dora, en "El Looping de la muerte".

CINEMATOGRAFOS

PETIT PALACE (Libertad 975). — Todos los días matinée de 5 a 7.15. Noche, de 9 a 12: Variado programa con estrenos. — [illegible] Jirones de un nombre.

PALACE THEATRE (Corrientes 757). — [illegible]

[illegible] Mañana: Mariposilla.

[illegible] Zara.

— Variado programa con estrenos.

CINEMATOGRAFO CALLAO. — [illegible] Betty. — Noche [illegible] están mis hijos! [illegible]

[illegible] La traviesa Manquita: Tríquitraque.

SMART PALACE (Corrientes 1270-81). — Resurrección de Betty. A cada perla una lágrima. El hombre honrado. Éxito del [illegible].

LAVALLE (Lavalle 921). — Hoy, tarde y noche, el sábado: En haras del honor. [illegible] El apóstol.

[illegible] Diplomacia. La baronesa mendiga; Corazón de acero [illegible] Mañana: Los modernos Palestes.

BUENOS AIRES PALACE (Artes 433-439). — Hoy: Tarde y noche: Variado programa con estrenos.

GENERAL BELGRANO (Cabildo 2163). — Variado programa con estrenos.

[illegible] — Variado programa con estrenos.

CINE BOLIVAR (Bolívar 1032). — Los diablillos; Romance de amor; El futuro [illegible] Mañana: Collar de perlas.

THE AMERICAN PALACE (Córdoba y Callao). — En aras del honor; Corazón de [illegible] La mujer desdeñada [illegible] Luchas de Far West [illegible] Mañana: La buena Betty.

MIGNON PALACE (Corrientes 2433). — Madre de Beatriz; Gloria de [illegible], Manos de la fuerza.

CINE MODERNO (Corrientes 970). — Variado programa con estrenos.

CINE ROYAL PARK (Brasil esquina Defensa). — Variado programa con estrenos.

TEATRO-CINE CHACABUCO (Chacabuco 958). — Variado programa, con estrenos y grandes éxitos de los números de variedades.

SELECT BUEN ORDEN (B. de Irigoyen 1459). — Variado programa con estrenos.

CINE-TEATRO RADIUM 6 (Rivadavia 2970). — Variado programa con estrenos.

CINE PARK (Santa Fe esq. Thames). — Todos los días importantes estrenos. Lunes, miércoles y viernes: Variado programa con estrenos todos los días.

EOILE PALACE (Corrientes 2750). — Variado programa con estrenos.

CINE GENERAL MITRE. — Biógrafo moderno para familias; tarde y noche. Variado programa con una numerosa orquesta.

GRAN CINE NUEVO (Cangallo 1040). — Variado programa con estrenos.

TEATRO "9 DE JULIO" (Baunes [illegible]) (Villa Urquiza). — Funciones todos los días. Tarde y noche: Grandes novedades.

...RTES

...opues-
...Racing ven-
...veces o empatando
...pecialmente cuando el mat-
...se ha llevado a cabo en su can-
cha. No creemos en su chance en el encuentro de mañana pero si en que dará abundante trabajo al cuadro de Racing.

Los teams estarán formados de la siguiente manera:

Racing: M. Croce; A. Reyes y A. Ohaco; J. Bustince, F. Olazar y N. Vivaldo; N. Perinetti, A. Zabaleta, A. Marcovechio, J. Hospital y J. N. Perinetti.

F.C.Oeste: P.P.Garbagnatti; A. Elordi y A.Pini; B. Triman, S.Barbera y J. Sacardo; F.Crespo, J.B. Pini, J.Pessuti, J.Gianeto y S.M. Mirassou. Suplentes: J.B.Monconill.

Huracán v. Independiente. — De los partidos que el fixture ha señalado para mañana este que nos ocupa es de los más importantes, pués se encuentran dos fuertes teams que en la actual temporada han de tener una actuación meritoria.

Es fácil preveer entonces que la concurrencia que acudirá al field de Huracán, sito en Avenida La Plata y Chiclana, será muy numerosa y entusiasta.

Huracán ha perdido su primer encuentro del campeonato en forma tan inesperada que causó verdadera extrañeza en nuestros centros footballisticos, pués se esperaba su triunfo. Es así que los aficionados esperan con impaciencia conocer el descenlace del partido de mañana para luego hacer juicio respecto de su verdadero poder.

Independiente, en cambio, ha iniciado la temporada con un honroso empate que es un buen augurio de lo que será su campaña en 1918.

En el partido que deberá sostener contra Huracán deberá realizar numerosos esfuerzos para que sus colores salgan airosos.

El juego se iniciará a las 2.45 de la tarde estando los bandos así constituidos:

Independiente: S. Miguens; A. Ferro y R. Sande; J. Cánepa, E. A. Sande y S Siciliani; P. Garré, Z. Canavery, J. Siciliani, C. A. Ronzoni y G. ...ano.

Huracán: J. Pazos; N. Acosta y A. Alberti; N. Carabelli, M. Bassadone y N.N.; M. Gonilla, J Laguna, H. Bassadone, P. Larmeu y J Chavin

River Plate v. Gimnasia y Esgrima de La Plata—

En La Plata tendrá lugar mañana por la tarde este match por el campeonato, que aportará nutrida cantidad de aficionados.

River Plate, cuadro que por su constitución aspira con títulos suficientes al título de campeón de 1918, ha perdido ya un punto en el partido que sostuvo el domingo contra Independiente. Mañana tendrá que emplearse mucho para vencer a Gimnasia y Esgrima de La Plata.

Es este un equipo muy discreto que ya en la campaña anterior se destacó por la regularidad de sus actuaciones, siempre igual, ya frente a un adversario temible o a un contrario débil. El entusiasmo caracteriza a sus componentes y esto es mucho.

Los teams formarán así:

Gimnasia y Esgrima de La Plata: E. Fernández; H. Sancet y J. Iglesias; Naón, R. Felices y H. Negri; M. Curell, J. Bardi, J. Caldera, M. Salvarredi y L. Caldera.

River Plate: C. Isola; A. A. Chiappe y P. E. Calneggia; A. Peruzzi, C. García y J. M. Barbieri; A. Ameal, J. Lalolo, R. Brown, N. Rofrano y F. Taggino.

Boca Juniors v. E. de La Plata—

Es uno de los importantes partidos para mañana, midiéndose dos de los mejores cuadros que pertenecen a la división superior.

Boca Juniors ganó por un "score" abultado el primer encuentro del campeonato, evidenciando su valer en forma concluyente. Mañana tendrá que multiplicar sus esfuerzos para vencer al fuerte cuadro de Estudiantes de La Plata.

Este, un cuadro muy poderoso, se desempeñará como sabe hacerlo. Es su mejor elogio.

Boca Juniors formará así:

Boca Juniors: A. Tesorieri; V. Capelletti y A. Lanatta; A. López, M. Pieralini y A. Elli; P. Calomino, E. Bertolini, A. Martín, E. Brichetto y P. Valenzano.

Sportivo Barracas v. Tigre—

En el field sito en el cruce de las calles Iriarte y Santa Elena jugarán mañana los primeros cuadros de los clubs con cuyos nombres encabezamos estas líneas. El partido será interesante e indiscutiblemente acudirá a presenciarlo numerosa concurrencia.

El domingo próximo pasado empató Sportivo Barracas con Platense lo que ha permitido hacer conjeturas respecto del poder de aquel cuadro. Nosotros creemos que su labor en el campeonato de este año sea encomiable. Es todo lo que se puede decir por ahora.

Tigre también empató el domingo contra Defensores de Belgrano, después de un encuentro reñido y agradable. El team representativo del Tigre es muy homogéneo y puede poner en apuros a su contrario.

...e presentarán los bandos así for-
...os:
...ortivo Barracas: J. Moreira; A.
...rreta y J. Podestá; A. Venturel-
...Cumo y L. Jordán; A. Pica-
...A. Sisto, J. Casso Rosado y A.
...re: J. Paganini; A. Hamme-
...J. Ghilardi; R. Tettamanti, A.
...h y J. Cervini; P. Heisinger,
...zzaneo, A. Pravatto, P. Boide
...ranara.

... v. Columbian—

...olf tendrá lugar mañana es-
...ido correspondiente al cam-
...de primera división, que sin
...guna atraerá crecida concu-
...Porteño, que obtuvo boni-
...s en los encuentros amis-
...precedieron a la inaugu-
...la temporada, inició esta
...errota que le causó Estu-
...e La Plata. Sin embargo,
...dro fuerte y muy homogé-
...discutiblemente realizará
...ña superior a la del año
...pasado, que fué también
...n, su adversario de ma-
... de los bandos que pue-
...peligrar la chance de
...os de la calidad de Porteño.
Su derrota amplia frente a Boca Juniors justifica nuestro aserto, que se comprobará fácilmente en el partido de mañana.

A las 2.45 dará comienzo el juego, presentándose Porteño, así formado:

O. Medina; F. Cchwezer y O. Beltrame; J. Ayala, E. Uslenghi y O. Lizarraga; E. Galup Lanús, A. Bottaro, Clarke, M. Rogger y P. Polimeni.

San Isidro v. Argentino de Quilmes.—

La derrota que sufrió el equipo del San Isidro en el partido que el domingo próximo pasado sostuvo contra Racing, no quita méritos al popular cuadro de los "santos". Posee una defensa excelente y una línea delantera mejor, lo que le permitirá desarrollar una labor profícua en la temporada que recién se inicia.

En el partido de mañana tiene como rival a un team discreto, que si bien perdió su primer match del campeonato, se defendió tenazmente para que el "score" en su contra no fuera amplio.

Indudablemente el encuentro resultará interesante y el público que asistirá a presenciarlo será numeroso.

El juego que se desarrollará en la cancha de Gimnasia y Esgrima deberá iniciarse a las 3 de la tarde, estando los bandos así compuestos:

Argentino de Quilmes: A. Rotondo; R. Martínez y J. Ortega; C. Capellini, J. Giudice y L. Chevalier; R. Fraga Patrao, F. Cabano, G. Dannaher, D. Ventura y P. Cipresini.

San Isidro: C. T. Wilson; A. Bruno y E. Niño; J. Cilley, G. Pérez y G. Badaracco. E. y J. Fernández, J. Rosello, H. Recanatini e I. Alzúa.

San L. de Almagro v. Atlanta—

En Avenida La Plata 1763, se llevará a efecto mañana este partido de la división superior que promete ser bueno. Deben medirse dos equipos de fuerzas parecidas aunque es superior Atlanta, que ha modificado sus líneas después de la irregular actuación en el campeonato de 1917, en el que ocuparon los últimos puestos.

San Lorenzo de Almagro hizo un excelente match el domingo último frente a Gimnasia y Esgrima de La Plata, cayendo vencido por el mínimo score, después de noventa minutos de reñida lucha.

Atlanta se impuso en fácil estilo sobre Huracán, conjunto éste de los mejores que militan en las filas de la Asociación. En el match de mañana deberá mostrar si ese triunfo fué obtenido en buena ley o si fué obra única del factor suerte. Es también lo que esperan presenciar nuestros aficionados.

A las 3.15 de la tarde se iniciará el juego estando los teams así formados:

San Lorenzo: J. Coll; A. Coll y L. Gaddi; J. Lanterno, P. Barrera y J. Urso; A. Perini, A. Lanterno, P. Eduardo, N. N. y M. Pirolo.

Atlanta: S. Camacho; R. Valentini y M. Lessa; J. Celico, M. Busso y S. Medicci; N. Iriarte, A. Tazzin, A. Martín, J. Deibs y J. Césari.

Estudiantil Porteño v. D. de Belgrano—

Fácil es calcular el interés que el solo anuncio de este partido ha despertado entre nuestra masa deportiva, descontándose la asistencia de numeroso público.

El encuentro resultará reñido y lleno de matices agradables, pues se miden dos conjuntos igualmente fuertes.

Estudiantil Porteño que, como dijéramos en nuestra edición del sábado próximo pasado, ha reforzado su equipo hasta ponerlo en inmejorables condiciones, habiendo vencido a Estudiantes en su partido inicial de la presente temporada, se encontrará mañana con un cuadro poderoso que no escatimará esfuerzos para lograr imponerse.

Pues es justo reconocer que el flamante team de primera división tendrá en su haber al final del campeonato de 1918, meritorios triunfos que serán una sucesión de los que conquistó durante su permanencia en la división intermedia.

El juego se iniciará a las 3 de la tarde, teniendo como escenario la cancha que el último posee en Núñez. Los teams estarán así constituídos:

Defensores de Belgrano: M. Maffé; A. Sacco y J. Molinari; A. R. Cortella, A. Pasquale y E. Davide; D. Luna, A. Luna, A. Bustos, G. Caldas y F. Roldán.

Estudiantil Porteño: D. Caldano; J. Garassa y R. Moglia; E. Matozzi, G. Romero y J. Barreto; R. Carbone, M. Roldán, C. Comaschi, J. Medina y A. Costas.

Estudiantes v. Platense. —

En Crámer y Manuela Pedraza a las 2.45 de la tarde se llevará a cabo mañana este partido.

De fuerzas más o menos equilibradas, el match promete ser interesante y especialmente movido, pues el avance de una línea delantera seguirá otro de la del adversario. Los aficionados así lo comprenderán, pues se aprestan a concurrir en buena cantidad.

Platense empató el domingo pasado el partido con Sportivo Barracas, lo que constituye un mérito para el cuadro de Núñez.

Estudiantes perdió frente a Estudiantil Porteño en el día inaugural del certámen de 1918. Eso es todo lo que sobre él podemos decir.

Los teams estarán compuestos por los siguientes aficionados:

Estudiantes: M. A. Arigós; A. Palucci y J. D. Brown; M. Madero, J. Pacheco y A. Pawlosky; L. C. Bownas, J. Madero, N. R. Botacchi, V. S. Angeletti y A. Pawlosky.

Platense: A. Cositorto; J. Mazzini y E. Berti; D. Santángelo, J. Zacheo y L. Felisari; A. Rossi, M. Balmaceda, E. Rubio, A. Santángelo e I. Cotero.

PARTIDOS DE INTERMEDIA

Correspondientes al campeonato de la división intermedia se llevarán a cabo mañana los siguientes encuentros:

Unión Excursionistas v. Quilmes, en Pampa y Migueletes, a las 2.45.

—San Lorenzo de Almagro v. Atlanta, en Avenida La Plata 1763, a la 1.15.

—Defensores de Belgrano v. Estudiantil Porteño, en Núñez, a la 1 de la tarde.

—Huracán v. Independiente, en Av. Chiclana y La Plata, a las 12.45.

—Platense v. Estudiantes, en Núñez, a la 1.

—Gimnasia y Esgrima de La Plata y River Plate, en La Plata, a la llegada del tren que sale de Constitución a las 10.50 a. m.

—Almagro v. San Telmo, en Villa Lynch, a las 3 p. m.

—Sportivo del Norte v. Burzaco, en Núñez, a las 2.45.

—Porteño, v. Columbian, en Golf, a la 1.

—F. C. Oeste v. Racing, en Caballito, a las 8 a. m.

—Boca Juniors v. Estudiantes de La Plata, en la Boca, a la 1.

FEDERACION COMERCIAL DE FOOTBALL

Los partidos de mañana

Mañana inaugura oficialmente la temporada de 1918 la Federación Comercial de Football, en la que participarán los mismos cuadros que militaron en sus filas el año próximo pasado.

El fixture para mañana es el siguiente:

Segunda división—Martínez González y Cía. v. Julio Freyre (hijo). Se jugará en Villa Alsina, cancha del club Aeroplano Argentino, a las 8.45 a. m.

—Picardo y Cía. Lda. v. Food Motor. Se jugará en Lanús, cancha del club Lanús, a la llegada del tren que sale de Constitución a las 9.23 a. m.

—Dodero Hnos. v. Casa Amarilla. Se jugará en Iriarte y Vélez Sársfield, cancha del club Columbia.

—Pinard Ed. Coster v. Fca. Arg. de Alpargatas. Se jugará en Vicente López, calle Maipú 1700, cancha del club Julie Fevre (hijo), a las 8.45 a. m.

—La Patagonia v. Royal. Se jugará en Avellaneda, cancha del club Sportivo Avellaneda, a las 8.45 a. m.

—Sanday v. Jacobo Peuser. Se jugará en Flores, calles Bolivia y Neuquén, a las 8.45 a. m.

—Simonetti v. N. Adot y Hno. Se jugará en la cancha del club San Lorenzo de Almagro, a las 8.45 a. m.

—Compañía Gral. de Fósforos v. (B) Harrods. Se jugará en Rivadavia, F. C. C. Argentino, a las 8.45 a. m.

Tercera división — La Casa Ideal de los Novios v. Casa Jacobo Peuser. Se jugará en Estomba y Rossetti, cancha del club Argentinos Juniors, a las 8.45 a. m.

—Crestín v. Caras y Caretas. Se jugará en la isla Maciel, en la cancha del club Boca Alumni, a las 8.45 a. m.

—Rodríguez Cozzi y Cía. v. Luis Dreyfus. Se jugará en La Paternal, cancha del segundo, a las 8.45 a. m.

—M. Zabala y A. Molinari. Se jugará en la cancha del club Sportivo Comercio, calle Cabildo 4700, a las 8.45 a. m. Tranvía Lacroze a Olivos.

—Hardscastle v. Comp. Argentina de Tabacos. Se jugará en la cancha del club Sansinena, a las 8.45 a. m.

—Waring y Gilow v. Comp. Argentina de Tabacos. Se jugará en Villa Real, a las 8.45 a. m., cancha del club Villa Real.

—Max Glucksmann v. Sansinena. Se jugará en Segurola y Morón, cancha del club All Boys, a las 8.45 a. m.

—Hirschberg v. Viuda de Merlo. Se jugará en la cancha del club Eureka, Rivadavia altura 8800, a las 8.45 a. m.

—Piccardo y Cía. Lda. v. The Ascension. Se jugará en Talleres, cancha del club Talleres United, a las 8.45 a. m. Tren de Constitución a las 7.50 a. m.

—Piccardo y Cía. Lda. v. N. Adot y Hno. Se jugará en Lanús, cancha del club Lanús, a la llegada del tren que sale a las 7.50 a. m. de Constitución.

—Gladiater v. Comp. Italo-Argentina. Se jugará en Floresta a las 8.45 a. m., cancha del club Olimpia.

—Vicente Rossi v. Méxican. Se jugará en la cancha del balneario municipal, a las 8.45 a. m.

—Fábrica Argentina de Alpargatas v. Sanday. Se jugará en Talleres, F. C. S., en la cancha del club F. C. Sud, a las 8.45 a. m.

—Magnet v. Pagola y Cía. Se jugará en Villa Madero a las 8.45 a. m. Tren que sale de la estación Sáenz a las 7.20 a. m.

LAWN TENNIS

TORNEO DE MAYO

Las entradas para jugar en el vigésimo sexto torneo de mayo que organiza el Buenos Aires Lawn Tennis Club, se cerrarán definitivamente el miércoles próximo, a las 6 p. m.

A fin de facilitar la designación de las clases que corresponde a cada jugador y su ventaja, la comisión de ese club solicita anotarse a la brevedad posible, pues dado el crecido número de entradas podría dar lugar a errores.

CLUB DE GIMNASIA Y ESGRIMA

En el campo de deportes que posee este club en Palermo, se efectuará mañana a las 4 de la tarde, el reparto de premios a los vencedores del último torneo americano, y con tal motivo se jugarán varios partidos de lawn tennis.

C. DE REGATAS DE AVELLANEDA

Organizado por la comisión directiva de este club, dió comienzo hoy en las canchas del mismo, el segundo torneo a la americana y continuará en los días 14, 20, 21, 27 y 28 del corriente, los partidos con handicap dobles de caballeros.

Los días sábados jugarán las parejas que se presenten, no así los domingos que solo podrán jugar aquéllas que se indiquen en oportunidad.

A las 8 a. m. tendrán que encontrarse mañana las 8 primeras parejas inscriptas.

REMO

REGATAS ESCOLARES

En la última reunión efectuada por la comisión provisional, se resolvió que las regatas escolares se corran el mismo día que las universitarias, en un trayecto de 1000 metros.

Los remeros que tomen parte en esta prueba deberán ser alumnos regulares.

Las inscripciones se recibirán hasta el 18 del corriente en el local Arenales 1174, a nombre de la comisión de regatas escolares.

YACHTING

YACHT CLUB ARGENTINO

Organizadas por la comisión directiva de esta institución náutica, se disputarán mañana en su triángulo oficial, dos series de regatas por handicap.

En la primera serie para todo yate recargado con más de 36 minutos en un recorrido de 12 millas, se han inscripto las siguientes embarcaciones:

"Alachie", timoneada por don Antonio L. Lanusse; "Mouchette", por don Juan J. Serf; "Ráfaga", por Alberto A. Soulignac; "Chajá", por don Zenito A. Nazar Anchorena, y "Recluta", por don Juan Rómulo Lanusse.

Esta regata será largada a las 2 de la tarde.

En la segunda serie, para toda embarcación recargada hasta 36 minutos, en un recorrido de 12 millas, se han inscripto los siguientes yates: "Nemo", timoneado por don Federico Sundblad; "Phalarope", por don Guillermo Madero; "Polaris", por don Luis E. Kock; "Macá", por el capitán A. de Oliveira Cézar; "Cosmos", por don Claudio M. Frassinetti, y "Grumete", por don Francisco M. Rives.

Esta prueba será largada a la 1.30 de la tarde.

CLUB NAUTICO BELGRANO

Mañana se disputarán en el triángulo oficial de este club, dos series de regatas, para las cuales han sido sorteadas las embarcciones siguientes:

Cop Sabaria: Hermes, timoneado por C. V. Valle; Afrodita, por A. de Pasquali; Onix, por J. B. Piaggi.

Copa Clausura: Chubut, timoneado por C. M. Schutk; Pengüin, por E. Beccaria; Hortensio por J. Rameri.

CICLISMO

AMERICAN CYCLE CLUB

Mañana se efectuará la segunda marcha "Quilmes por el premio, turismo de 1918".

LA CARRERA DE MAÑANA

Mañana tendrá lugar la anunciada carrera denominada "A la americana", por equipos, que consta de dos categorías. Para competir en ella, se han inscripto los siguientes equipos de corredores:

Primera categoría. — Antonio de Lema, con Antonio Secchi; Alberto Gaudino, con Carmelo Savarese; Hugo Ferrando, con Ricardo Levrero; Juan Cassero, con José Guzzo; Vicente Rottondi, con Antonio Solano; Enrique Mayer, con Rafael Dighero, y Jorge W. Hopmarne, con Carlos A. Brocce.

Segunda categoría — Manuel Gómez, con Asem Tarbuch; Enrique Bebivino, con Pedro Roullot; Carlos Delsalt, con Juan Ramírez; Ignacio Gaggero, con Luis Roullet; Francisco Vázquez con Antonio Mustoni; Armando Hirigoyen, con Alejandro Bousquet; y Angel Beroffio, con Adriano Campanelle.

Son así siete equipos para cada categoría, de los cuales el formado por los corredores Hugo Ferrando y Ricardo Levrero, toma parte en representación del Club Ciclista Audax, de Montevideo, afiliado a la Federación Ciclista Uruguaya.

El trayecto a recorrerse es de 36 kilómetros, comprendido entre Núñez - Tigre - Núñez, cuyo viaje de ida es efectuado por un corredor de los que componen el equipo, y a la llegada al Tigre de éste, su coequipier parte inmediatamente para hacer el regreso, siendo la clasificación general del equipo de acuerdo a la que obtenga este último corredor.

La señal de partida será dada a las 7 de la mañana.

La comisión fiscalizadora designada para esta prueba, es ésta:

Jueces de salida y llegada, Antonio Farina y Fulgencio Parga; controles, en el Tigre, Antonio Chielmeiti y Alfredo Parga; en motocicletas, Juan F. Riganti, Juan Antonioli y Alberto Harsch; cronografista: Bernardo Bergonzio.

Los premios a otorgarse a los primeros tres equipos clasificados de ambas categorías, consisten en medallas de oro chica, de oro y plata, y plata, respectivamente.

TIRO

TIRO FEDERAL ARGENTINO

Esta institución realizará mañana en su stand de Palermo la apertura de los concursos dominicales del año y también el del Centenario de la batalla de Maipú. La junta directiva, en vista de las numerosas inscripciones de tiradores que se han efectuado para tomar parte en este último certámen, ha resuelto aumentar el número de premios en la siguiente forma:

Al 1o. un "Granadero" de bronce, fundido con los metales de cañones de la guerra de la independencia; al 2o. botones de oro para puños, con insignia del Tiro Federal; al 3o. plaqueta de plata con insignia de esta institución y al 4o. medalla de plata de primera.

A esta fiesta han sido especialmente invitados los señores: ministro de guerra, intendente municipal, general Eduardo Munilla; coronel Isidro Arroyo, jefe de policía de la capital y otras altas autoridades, habiendo prometido concurrir la mayoría de estos a la 1 p. m.

Inmediatamente de terminarse los concursos, o sea a las 4 y 30 p. m., serán entregados a los ganadores los primeros premios de todas las categorías.

COLOMBOFILA

SOCIEDAD SUD AMERICA

Mañana se efectuará un concurso para palomas adultas desde Durañona a esta capital, cubriendo una distancia de 349 kilómetros, para disputarse el premio "La Nación".

Hoy de 4 a 5 fueron presentadas las palomas que intervendrán en la carrera.

SOCIEDAD "LA PALOMA MENSAJERA"

Se realizará mañana el quinto concurso colombófilo para palomas mensajeras desde Durañona a esta capital, distante 349.000 metros, disputándose el premio A. Queirolo.

Las palomas que tomen parte en esta prueba deberán ser presentadas hoy en el local Sarmiento 3889 de 12.30 a 5 p. m. para su control y encanastamiento.

SOCIEDAD "NICOLAS AVELLANEDA"

La primera serie del año y primera de pichones se disputará mañana entre la estación Serodino y Avellaneda.

En esta carrera se disputará el premio "Copa Vidal" instituído por el señor B. Vidal.

El encanastamiento de las palomas que intervengan se efectuará esta tarde de 6 a 8 p. m., en el local Suárez 32 (Avellaneda).

SOCIEDAD JORGE NEWBERY

Se realizará mañana la carrera para palomas pichones, primera serie, y primera del año, desde la estación O'Higgins a esta capital.

Las palomas que tomarán parte en este concurso deberán ser presentadas en la secretaría, Atacama 134, esta tarde, de 6 a 7, a los efectos de su control y encanastamiento.

PEDESTRISMO

C. GIRO DE ITALIA

Organizado por este club se realizará mañana una carrera pedestre para menores de 16 años, en el recorrido comprendido entre las calles Avenida de Mayo y Piedras y la plaza de Flores y regreso al punto de partida. La señal de partida será dada a las 6 . m.

ATLETISMO

C. A. F. C. OESTE

Mañana se realizará en el campo de deportes, que posee este club, en el Caballito, el torneo anual con motivo del XIII aniversario de su fundación, de acuerdo con el programa que hemos publicado en nuestra edición anterior.

BOX

CAMPEONATO MUNDIAL DE BOX

Telegramas de Nueva York nos hacen saber que no se encuentra lugar para la realización del "match" Willard-Fulton, por el campeonato del mundo de box.

El gobernador del estado en Nevada ha negado el permiso para que se celebre en la ciudad de Reno, diciéndoles a los pugilistas que era mejor que se fueran a batir contra los alemanes.

Como está prohibida esa clase de espectáculos en los demás estados, sólo queda ahora el del Colorado para efectuarlo.

VARIAS

CLUB DE PELOTA Y ESGRIMA

El 22 del corriente se efectuará la asamblea general ordinaria de los socios de este club, en el local Moreno 967, para tratar la siguiente orden del día: lectura y aprobación del acta de la asamblea anterior; lectura y aprobación de la memoria y balance del último ejercicio; elección de la nueva comisión directiva.

REMINGTON CLUB

Mañana a las 2 p. m. se celebrará en las islas del Tigre la asamblea general ordinaria de los socios de este club, para tratar la siguiente orden del día: informe de la comisión revisora de cuentas; elección de la comisión directiva y revisora de cuentas; proposiciones generales.

Música Popular

La banda de música de la policía concurrirá mañana a las 3.30 p. m. al parque Lezama, donde ejecutará un selecto programa de concierto.

Información general

ATENEO HISPANO-AMERICANO

Homenaje al Dr. Adolfo E. Dávila

En la secretaría del Ateneo Hispano-Americano se han recibido numerosas adhesiones, con motivo del homenaje que esta institución rendirá el lunes próximo al distinguido periodista y hombre público argentino que fué Adolfo E. Dávila; entre otras, se encuentran la del Centro Naval y la del Círculo de la Prensa. En el acto, el señor José Citriniti hará el elogio del doctor Dávila.

PERIODISMO

"LA SEMANA"

Hemos recibido el número 15 de esta revista, que aparece en la ciudad de Mendoza, la que viene provista de interesante material gráfico y literario.

Centros Recreativos

Círculo Paraná — Este acreditado círculo efectuará su baile mensual mañana a las 10 p. m., en el salón Augusteo, Sarmiento 1374.

Skating Club — En los salones de la Unione e Benevolenza, Cangallo 1362, realizará una soirée el domingo próximo, de 9 a 1 p. m.

Nacional Club. — Patrocinada por este simpático club, tendrá lugar una reunión familiar en el salón Lago di Como, Cangallo 1751, mañana a las 3 p. m.

Círculo Mar del Plata. — En el salón de La Argentina, Rodríguez Peña 361, el domingo próximo a las 3 p. m. se llevará a cabo el primer concert-dance-tea organizado por este círculo, a cuyo efecto se ha preparado un atrayente programa.

Club Social Eslava. — Hoy a las 10.30 p. m. este club efectuará un baile en el salón La Argentina, calle Rodríguez Peña 361, el que, dado los preparativos que se hacen, obtendrá un gran éxito.

Ideal Club — Realizará un festival artístico y danzante en honor de la sociedad Lago di Como, el sábado 20 del corriente, a las 9 p. m., en el salón Cangallo 1756.

Hijos de Silleda — Bajos los auspicios de esta sociedad, se realizará una gran velada y baile familiar el sábado próximo a las 8.30 p. m. en el salón del Centro de Almaceneros, Sáenz Peña 242.

Región Leonesa — Para el 20 del corriente, a las 9 p. m., realizará un festival artístico y baile familiar en el salón Unione e Benevolenza, Cangallo 1362.

Primo Círcolo Mandolinístico Italiano. — Mañana a las 8.30 p. m., realizará su fiesta mensual en el salón de la Unione e Benevolenza, Cangallo 1362.

La Rusticana Primitiva — Anuncia para el domingo próximo un baile diurno, que se efectuará en el salón de la Unione e Benevolenza, a las 3.30 p. m.

Las cuatro estrellas — En el salón Augusteo, Sarmiento 1374, efectuará el domingo próximo un baile a las 3 p. m.

Los amantes del saber. — El 20 del corriente a las 9 p. m., en los salones de la Casa Suiza, efectuará un festival artístico y danzante.

El Floreal. — Este círculo social para el día 20 de abril próximo prepara su novena velada con función y baile familiar, en el salón Giuseppe Garibaldi. En esta reunión, se hará entrega de los premios del concurso realizado en los pasados carnavales.

Juventud Alegre del Caballito — En el salón Mariano Moreno se efectuará mañana sábado 13 a las 8.30 de la noche, una velada teatral y danzante. Se pondrán en escena "Los saguaypés" y "El Panete", precediendo a el baile.

¿Qué te parece? — Realizará una soirée el domingo próximo, de 8.30 a 12.30 p. m., en el salón de la Colonia Italiana, calle Paraná 555.

El Entrerriano. — Este centro efectuará el sábado 20 del corriente, a las 10 p. m., un baile extraordinario en el salón "San Martín", calle Rodríguez Peña 344.

El Tirabuzón — Este centro realizará una velada de gala mañana por la noche en el local de su secretaría, Murillo 971.

Los Ideales — En el salón de la Operai Italiani, de Villa Urquiza, calle Bucarelli 2692, realizará una matinée a las 3 p. m., el domingo próximo.

Los Chiripitifláuticos — Realizará un festival mañana en el salón de la Giuseppe Garibaldi calle Sarmiento 2419, a las 9 p. m. Se pondrá en escena el drama "Los saguaypés".

La Tosca. — El 21 del actual a las 3.30 p. m. se verificará un "Dance-Tea" organizado por esta sociedad, en confraternidad con la sociedad Juventud del Día, el que tendrá lugar en el salón Augusteo, Sarmiento 1374.

En esta fiesta se distribuirán los premios correspondientes al concurso realizado en los pasados carnavales.

Club Social Parroquial Cornelio Saavedra. — Con este título se ha fundado una sociedad destinada a cultivar el espíritu de sociabilidad y cultura, cuya comisión directiva se ha constituído en al forma siguiente: presidente, Serafín A. Barbieri; vicepresidente, Pedro C. Viera; secretario general, Marcos A. Argolo; secretario, Carlos Cattoni; prosecretario, Antonio Maiola; tesorero, Pacífico Liberali; protesorero, Pedro Capurro (hijo); bibiotecario, Juan M. López; vocales: Antonio Falconi, Carlos Reckse, José Birotti, Juan Lottero, Antonio Pazos, Victorio Cartosso, Nicolás Vanazco; revisores de cuentas, Santiago Ratto y Enrique Vidal.

La secretaría provisoria se ha establecido en la calle Obligado 4341.

LA SECCION DE LOS NIÑOS

EL TELEFONO

El tony y el payaso

VI

—Mire, señor payaso, — dijo el tony, después de una breve pausa interrumpiendo la conversación anterior. — Tengo que pedirle un servicio y quiero saber si Vd. no tiene inconveniente en servirme.

—Absolutamente.

—Muy bien, muy bien, yo quería.

—¿Cómo, señor tony.

—Que yo quería que Vd. fuera tan amable...

—Sí señor.

—Que Vd. fuera tan amable y me facilitara

—¿Dinero?

—Sí señor, dinero. Tengo necesidad...

—No pida Vd. mucho .

—No, señor payaso. Necesito nada más que...

—¿Cuánto? ¿Cuánto?

—Todavía no he dicho nada.

—Creí haber oído.

—No señor, payaso. Necesito veinte pesos.

—¿Si? ¡eh! ¡Veinte pesos! ¡Veinte pesos! ¡Veinte latigazos, dijo el payaso, poniéndose de pie en un salto.

Pero ya el tony había hecho lo mismo emprendiendo una disparada vertiginosa, seguido por el payaso quien hacía sonar el látigo, como indicando que quería golpearle.

Así, corriendo uno tras otro, dieron unas vueltas al circo, entre los aplausos y carcajadas del público, hasta que payaso y tony entraron por el camino de retirada de los artistas.

El público y especialmente los niños, continuaban aplaudiendo durante un buen tiempo, haciendo aparecer nuevamente al tony y el payaso, quienes después de unos saltos y piruetas, se retiraron dejando grata impresión del divertido momento pasado.

CONVOCATORIAS

"LA PATERNAL". — SOCIEDAD ANONIMA Limitada. — Asamblea ordinaria. — 2.a Convocatoria. — De acuerdo con el artículo 13 de los Estatutos, se convoca a los señores socios para la asamblea ordinaria que tendrá lugar el día 15 de abril de 1918, en el local social calle Corrientes 452, a las 3 p. m., para tratar la siguiente

ORDEN DEL DIA:

1.o Lectura y aprobación de la memoria y balance al 31 de diciembre de 1917.
2.o Informe del síndico.
3.o Elección de 5 directores y 2 suplentes.
4.o Elección de síndico y suplente.
5.o Nombramiento de dos socios para firmar y dar por aprobada el acta.

Para tener derecho de asistir a la asamblea, los accionistas depositarán las acciones en la administración, tres días antes del señalado para la convocatoria, y los socios exhibirán el recibo del último trimestre vencido. — Emilio Castellanos, presidente. 6|863 v. Abril 14.

COMPAÑIA SANSINENA DE CARNES CONgeladas. — Se convoca a los señores accionistas a asamblea general ordinaria, para el día miércoles 24 del corriente, a las 4 p. m., en su local calle San Martín 152, para tratar la siguiente

ORDEN DEL DIA:

1.o Consideración de la memoria, balance e informe del síndico correspondientes al ejercicio terminado el 31 de diciembre de 1917.
2.o Distribución de utilidades.
3.o Elección de tres directores titulares por dos años, en reemplazo de los salientes.
4.o Elección de tres directores suplentes, por un año.
5.o Elección del síndico y suplente, por un año.
6.o Designación de dos accionistas para que juntamente con el presidente aprueben y firmen el acta de la asamblea.

Se previene a los señores accionistas que para concurrir a la asamblea, deberán depositar sus acciones en la caja de la sociedad, por lo menos tres días antes del fijado para la reunión.

Buenos Aires, 5 de abril de 1918.
6|873 v. Abril 20.

BANCO FRANCES DEL RIO DE LA PLATA, Reconquista 157. — Asamblea general ordinaria del 27 abril de 1918. — El consejo de administración avisa a los señores accionistas que la asamblea general ordinaria del Banco Francés del Río de la Plata se verificará el día 27 de abril de 1918, a las cuatro de la tarde, en el local del Banco, calle Reconquista 157, para tratar la siguiente

ORDEN DEL DIA

1.o Lectura y aprobación de la memoria y balance correspondiente al ejercicio de 1917.
2.o Lectura del informe del síndico.
3.o Reconsideración de los balances de los ejercicios de los años 1910-1913, para adoptar y autorizar todas las medidas que correspondan.
4.o Nombramiento de un síndico titular y de un síndico suplente con mandato hasta la próxima asamblea general ordinaria.
5.o Designación de dos accionistas para aprobar y firmar el acta de la asamblea.

Los señores accionistas que deseen asistir a la asamblea o hacerse representar en ella, deberán depositar sus acciones o el recibo de depósito exigido por los estatutos del Banco Francés del Río de la Plata en Buenos Aires o en sus sucursales hasta el día 23 de abril inclusive.
6|680 v. abril 27.

COMPAÑIA INCINERADORA LIMITADA. — Sociedad Anónima. — Por resolución del Directorio, y de acuerdo con las disposiciones de los Estatutos Sociales, se convoca a los señores accionistas a una asamblea general extraordinaria, que tendrá lugar el día 23 de abril de 1918, a las 4 p. m., en el local de la Avenida de Mayo 665, segundo piso, para tratar la siguiente

ORDEN DEL DIA:

1.o Resolver sobre la disolución de la Compañía.
2.o En caso de aprobarse la disolución de la Compañía, autorizar su liquidación.
3.o Nombrar a dos accionistas para aprobar y firmar el acta de esta asamblea.

Para poder concurrir a la asamblea, deberán depositarse las acciones en las oficinas de la Compañía, con tres días de anticipación al designado para la asamblea.

Buenos Aires, marzo de 1918. — El Directorio. 6|838 v. Abril 19.

"FERRUM" INDUSTRIA ARGENTINA DE Metales. — Sociedad Anónima. — Se convoca a los señores accionistas a la asamblea extraordinaria, que tendrá lugar el día 22 de abril del corriente año, a las 4 p. m., en la calle Bartolomé Mitre número 531, altos, para tratar la modificación de estatutos y aumento del capital de la sociedad.

Se recuerda a los señores accionistas lo dispuesto en el art. 18 de los estatutos:

"A más tardar tres días antes de la reunión de la asamblea, los accionistas presentarán sus acciones en la secretaría de la sociedad, calle Bartolomé Mitre número 537, para obtener el boleto de entrada, en el cual se determinará el número de votos que les corresponda".

Buenos Aires, abril 3 de 1918. — El Directorio. 6|854 v. Abril 22.

CRISTALERIAS PAPINI.—SOCIEDAD ANOnima. — De acuerdo con el art. 18 de los Estatutos Sociales se convoca a los señores accionistas a la asamblea general ordinaria para el día 27 de abril a las 3 p. m., en el local de la sociedad, calle Chacabuco 646, para tratar la siguiente

ORDEN DEL DIA:

1.o Aprobación de los contratos celebrados con los señores Rafael Papini y Humberto Macera Laplace, de acuerdo con el art. 13 de los Estatutos.
2.o Presentación de la memoria, balance y dictámen del síndico, referente al año mil novecientos diez y siete para su discusión y aprobación.
3.o Distribución de utilidades.
4.o Elección de un síndico y síndico suplente.

Se previene a los señores accionistas que para obtener el boleto de entrada a la asamblea, deberán presentar sus acciones en la administración de la sociedad, calle Chacabuco 646, con tres días de anticipación, al fijado para la asamblea. — El presidente. 5|851 v. Abril 20.

SOCIEDAD ANONIMA "LA MARTONA". — De acuerdo con los artículos 21 y 22 de los estatutos, se convoca a los señores accionistas a la asamblea general ordinaria que tendrá lugar el día 22 de abril de 1918, a las 9 1|2 p. m., en el local de la sociedad, San Martín número 121, para tratar la siguiente

ORDEN DEL DIA:

1.o Lectura de la memoria y del balance y de las cuentas.
2.o Discusión, aprobación de la memoria de las cuentas y distribución de utilidades.
3.o Renovación del Directorio.
4.o Elección de síndico en reemplazo del que cesa en su mandato.
5.o Nombramiento de dos accionistas presentes para que como delegados y en representación de los demás, intervengan en la confección del acta de ésta asamblea, la aprueben y firmen con el directorio.

Los señores accionistas en cumplimiento del artículo 24 de los estatutos, se servirán depositar sus acciones con 24 horas de anticipación en la Caja de la Sociedad, sita en el expresado local, San Martín 121.

Buenos Aires, abril 3 de 1918. — Miguel F. Casares, Director-Secretario.
6|848 v. Abril 20.

COMPAÑIA GENERAL DE ELECTRICIDAD DE Córdoba. Sociedad Anónima. Por disposición del Directorio y de acuerdo con el artículo 32 de los Estatutos Sociales, se convoca a los señores accionistas a la octava asamblea general ordinaria, que tendrá lugar el día 29 de abril de 1918 a las 11 a. m. en la Sede Social, calle Esmeralda número 188, para tratar la siguiente

ORDEN DEL DIA:

1.o Lectura y aprobación de la memoria y balance con la Cuenta de "Ganancias y Pérdidas", correspondientes al octavo ejercicio financiero, terminado el 31 de diciembre de 1917.
2.o Aplicación de las utilidades del octavo ejercicio.
3.o Elección de cinco directores titulares y un director suplente. (5 directores titulares por dos años y 1 director suplente por dos años).
4.o Elección del síndico y síndico suplente y su remuneración.
5.o Designación de dos accionistas para aprobar y firmar el acta de esta asamblea.

Se previene a los señores accionistas que, según artículo 28 de los Estatutos Sociales, para obtener el boleto de entrada a la asamblea, es necesario depositar las acciones o los certificados que acrediten su propiedad, hasta tres días antes de la fecha fijada para la asamblea en Buenos Aires, en la oficina de la compañía, calle Esmeralda 188 y en Córdoba, en nuestra administración, calle Colón 459. — Buenos Aires, abril de 1918. — El Directorio. 6|922 v. abril 29.

"LA PROPIEDAD" — SOCIEDAD ANONIma. — Rivadavia 320 (1er. piso). — Se avisa a los señores tenedores de obligaciones de esta sociedad, que el directorio, de acuerdo con el artículo 13 de los Estatutos Sociales y lo establecido en la cláusula segunda de las condiciones de su emisión, ha resuelto retirar desde el primero de julio próximo, las obligaciones al portador al precio nominal de 100 pesos cada una.

Buenos Aires, 10 de abril de 1918. — El Directorio. 6|918 v. abril 10.

COMPAÑIA INTRODUCTORA DE BUENOS Aires.—Sociedad Anónima. Convocatoria. De conformidad con el art. 18.o de los estatutos, se cita a los señores accionistas a la asamblea general ordinaria que tendrá lugar el lunes 29 de abril de 1918, a las 4 p. m., en el local de la Compañía, Bartolomé Mitre 531 (altos).

ORDEN DEL DIA:

1.o Presentación de la memoria, balance y dictámen del síndico, referente al año 1917, para su discusión y aprobación.
2.o Elección de un director titular y tres suplentes.
3.o Elección de un síndico y suplente.
4.o Designación de dos accionistas para aprobar y firmar el acta de la asamblea.

El depósito de acciones al cual se refiere el artículo 19 de los estatutos, deberá efectuarse en el Banco de Londres y Río de la Plata o en la casa Ernesto Tornquist y Cía. Ltda., sin embargo, los señores accionistas que tengan acciones ya depositadas en algún Banco de la plaza, podrán presentarse con un certificado de dicho Banco a cuyo efecto la Compañía tiene formularios especiales a la disposición de los señores accionistas.

Buenos Aires, 9 de abril de 1918. — El Directorio. 6|933 v. abril 25.

PARQUE JAPONES

CALLAO Y PASEO DE JULIO — TEMPORADA DE VERANO

Abierto todos los días de 2 de la tarde a las 12 1|2 de la noche.

MARTES Y VIERNES DIAS DE MODA

Novedosas atracciones al aire libre. — Continuamente debuts en el Teatro Romano, Ferrocarril escénico, Las olas, Water-chute y bobby, Canal Misterioso, Wilp, Aeroplano, Rueda gigante, Disco de la risa, Bandas de música, etc.

Entrada todos los días de tarde, $ 0.50 con un vale gratuito. Noche todos los días, 1 peso con 2 vales gratuitos, uno para el teatro y una diversión.

Huevos del sud, de 1.04 a 1.05 la docena; huevos del Oeste, de 1.04 a 1.05 id; huevos del norte, de 1.03 a 1.04 id; huevos del frigorífico, a 1 id.

En esta semana la plaza ha variado alternativamente en cuanto a las aves, debido a que las entradas no fueron uniformes, cerrando más bien algo deprimidas, sin embargo las variedades selectas y jaulas clasificadas, se han cotizado a buenos precios.

En cuanto al huevo, fué descendiendo algo su precio a causa que entrada fué mayor que la pasada, también a que los acaparadores … lanzado a plaza en gran cantid… el huevo conservdo en los frigoríficos.

MERCADO DE VACUNOS

(Liniers)

…ce la semana de operaciones en este …o, con plaza sostenida para todas …lases de hacienda, no obstante haber … bastantes numerosas las entradas … durante el transcurso de la misma. … se cotizaron con regularidad los lo… vacas gordas. …n ovillos especiales en clase y gor… pagó hasta $ 0.23 la libra y para …llos y de tipo continente, de 0.24 … la libra. …mado liviano de consumo, de bue… y carnadura, se colocan con fa… precios sostenidos. … mercado de cerdos, cerró la plaza …otizaciones sostenidas, no obstante haberse producido una ligera baja para las distintas clases: Para los de 120 a 130 kilos, se pagó de pesos 0.68 a 0.70; siempre que fueran de buena clase; los de 100 a 110 de $ 0.63 a 0.66 y de 60 a 70, de 0.53 a 0.56.

La entrada de hoy en este mercado fué de 6077 cabezas, clasificadas en la siguiente forma: novillos 3852, vacas 2074, terneros 1046 y bueyes 5. Porcinos entraron 745.

Los precios corrientes de la mañana, fueron los siguientes:

Bueyes para frigorífico, de pesos 185 a 214; id. para consumo, de 125 a 170; novillos excepcionales para frigorífico, de 208 a 220; id. m. especiales id. de 180 a 203; id. especiales id. de 160 a 176; id. m. gordos id. de 136 a 157; id. de consumo, de 70 a 132; novillitos id. de 50 a 127; vacas excepcionales id. de 55 a 177; id. id. de 56 a 120; vaquillonas id. de 70 a 806 terneros especiales id. de 46 a 67.50; id. id. de 14 a 42.

Para porcinos los precios variaron entre pesos 0.50 a 0.58 1|2; especiales de 0.61 0.68 y excepcionales a 0.74 el kilo.

VENTAS DE HOY

BARGO LASCURAIN y ETCHEGARAY—
10 vaquillonas g. y c. gorda 9 de Julio, pesos 100; 18 id. id. 96; 22 id. c. gorda id. 90; 15 novillitos id. id. 85; 30 id. b. carne id. 80; 16 id. id. 70; 83 terneros buenos Tapalqué 54; 12 id. regulares id. 50.

ANASAGASTI JUAN—
8 novillos excepcionales Pehuajó, pesos 210; 6 toros m. especiales id. 210; 3 vaquillonas gordas id. 105; 18 terneros gordos id. 66; 14 id. buenos id. 56; 23 vacas m. gordas Córdoba 135.

ARANCET y Cía. PEDRO—
31 novillos excepcionales Pehuajó, pesos 210; 9 id. id. 208; 26 id. especiales id. 180; 39 id. id. 170; 2 id. id. 170; 22 novillitos m. especiales Pampa 127.

ACCAME, BELLINI y Cía.—
114 novillos m. gordos C. Tejedor, pesos 150; 20 id. c. gorda Lincoln 108; 1 vaca id. id. 100; 1 id. id. S. Antonio 90 1 novillito id. id. 90.

APHECA y Cía. JUAN—
53 novillos c. gorda Caseros, pesos 118; 24 vacas gordas id. 120.

ARZENO y Hnos. Fto. B.—
12 vacas especiales G. Villegas, pesos 140; 32 id. m. gordas id. 132; 21 id. id. Olavarría 128.

ARRIETA y BASCARAN—
21 novillos especiales T. Lauquen, pesos 160; 5 vacas m. gordas id. 125.

ANDINO y Ac. MACHADO—
3 terneros mamones Echeverría, pesos 14; 1 id. regular id. 48.

ARIZE y BEGUE—
7 vacas gordas Lincoln, pesos 118; 15 id. g. y c. gorda id. 110.

AYARAGARAY S. y Gowland—
5 vacas c. gorda Guaminí, pesos 95; 1 vaquillona m. gorda id. 110; 1 id. g. y c. gorda id. 100; 22 terneros mamones id. 40.

BUNGE y BORN—
22 vaquillonas m. especiales G. Pinto, pesos 128; 40 vacas criollas Luján 100; 45 id. id. 84.

BAYONA y Cía. JUAN—
15 vacas m. gordas Chascomús, pesos 127; 2 vaquillonas g. y c. gorda La Madrid 100; 2 id. c. gorda id. 84; 7 id. especiales Rauch 115; 3 id. m. gordas id. 107; 3 novillos especiales id. 123; 1 id. m. gordo id. 110; 10 id. g. y c. gorda id. 101; 1 id. especial La Madrid 120; 1 id. m. gordo id. 110.

BISCAYART y SPAMGEMBERG—
25 novillos c. gorda Córdoba, pesos 103 30 id. flacos id. 80.

CASCALLARES, CENDOYA y Cía.—
29 novillos especiales Córdoba, pesos 160; 15 id. gordos id. 140; 6 bueyes especiales id. 170.

CHIMONDEGUY e HIJO DOMINGO—
4 toros gordos Belgrano, pesos 145; 5 novillitos especiales id. 120.

CHAPAR y Cía.—
5 vaquillonas b. carne T. Lauquen, pesos 70; 5 novillitos id. id. 70; 6 vacas gordas id. 122; 20 novillitos c. gorda id. 93; 1 toro c. gorda id. 125; 8 novillos g. y c. gorda P. Central 130; 2 vacas gordas id. 120.

CRESPO y RODRIGUEZ—
15 vacas criollas Córdoba pesos 75.50.

CEBALLOS y CUFRE—
8 novillos g. y c. gorda La Plataa, pesos 135; 2 id. especiales id. 160; 1 id. c. gorda id. 120; 1 vaca m. gorda id. 130.

CROHARE SALVADOR—
60 terneros regulares G. Belgrano, pesos 43; 22 id. id. 42, 14 id. mamones id. 35; 48 id. id. 30; 11 id. id. 28; 3 toros id. c. gorda id. 110; 6 novillos buena carne id. 105; 1 vaquillona b. carne id. 80.

COOP. DE HACENDADOS—
32 vacas gordas T. Lauquen, pesos 118 19 vaquillonas c. gorda id. 88; 8 terneros buenos id. 60; 3 vacas b. carne id. 60; 10 terneros regulares id. 50; 13 id. id. 48; 10 id. mamones id. 3.

CRESPO Hnos. y EZCURRA—
16 novillos gordos C. de Areco, pesos 140.

DELFINO Hnos.—
201 novillos gordos Balcarce, pesos 142; 31 id. g. y c. gorda Luján 132; 23 vacas gordas id. 116.

D'HERS y Cía. FRANCISCO—
20 novillos g. y c. gorda Dolores, pesos 132; 2 vacas id. Matanza 110; 2 id. c. gorda id. 90; 1 ternero m. especial id. 80; 1 id. gordo id. 65; 2 id. mamones id. 30.

DE LOS SANTOS y Cía. JOSE C.—
4 vacas m. especiales La Madrid, pesos 160; 4 id. especiales id. 145; 3 novillitos m. gordos id. 110.

DEVOTO y Cía. TOMAS—
127 novillos criollos Corrientes, pesos 105; 3 vaquillonas c. gorda Saladillo 95; 14 vacas g. y c. gorda id. 105; 6 novillitos b. carne id. 76; 14 vacas id. id. 76; 11 id. id. 75.50; 22 id. especiales Balcarce 140; 4 id. g. y c. gorda Olavarría 105; 5 vaquillonas b. carne id. 70; 8 id. g. y c. gorda T. Lauquen 100; 19 novillitos m. gordos id. 115; 2 vacas c. gorda Chascomús 100; 7 vaquillonas id. P. Central 81.

ELORDY y Cía. JUAN—
25 novillos gordos M. Cané, pesos 140.

FRERS JULIAN—
23 vacas m. gordas Azul, pesos 135; 30 vaquillonas id. id. 111; 17 id. c. gorda id. 90; 2 id. b. carne id. 80; 11 id. especiales id. 113.

GOÑI E HIJOS IGNACIO—
20 vacas gordas Caseros, pesos 115; 20 terneros buenos id. 60; 20 id. id. 60; 3 vacas g. y c. gorda C. Suárez 106; 26 terneros regulares id. 45; 20 id. mamones id. 37.

GARAT BERNARDO—
2 toros m. especiales G. Villegas, pesos 190; 1 id. gordo id. 150; 11 vacas especiales id. 150; 9 novillitos m. gordos Mercedes 115; 3 vacas id. Las Flores 125; 3 id. g. y c. gorda id. 110; 4 novillitos b. carne id. 65.

LOURTET Hnos. y Cía.—
13 terneros buenos Olavarría, pesos 52; 9 novillitos b. carne id. 62; 16 terneros m. gordos id. 70; 21 novillitos b. carne id. 80.

LEDESMA Hnos.—
3 novillos especiales Lincoln, pesos 173; 3 id. g. y c. gorda id. 130; 2 vacas m gordas id. 128; 2 id. m. especiales id. 153.

LALOR JUAN—
13 novillitos g. y c. gorda Pellegrini, pesos 101; 12 novillos c. gorda id. 117; 6 vacas g. y c. gorda 9 de Julio 104; 12 id. id. 109; 11 id. gordas id. 115; 7 id. m. gordas id. 128; 9 vacas b. carne Lobos 72; 16 id. c. gorda id. 85; 5 terneros mamones id. 38; 2 novillitos flacos id. 50; 16 terneros mamones id. 42; 25 novillos c. gorda Baradero 125; 2 vacas m. gordas T. Lauquen 131; 10 id. m. especiales id. 154; 13 terneros mamones Pueyrredón 40; 12 id. id. 39; 18 id. id. 33 16 id. regulares id. 45.50; 10 vacas gordas Chascomús 117; 10 id. id. 117.50; 2 id. m. especiales id. 161; 8 id. m. gordas id. 126; 10 id. m. especiales id. 155; 5 id. especiales Guaminí 146.50; 8 id. m. gordas id. 136.50; 8 id. id. 129; 13 id. gordas id. 124; 6 id. id. 118; 30 novillos gordos Las Heras 140; 36 id. id. E. Ríos 142; 55 id. g. y c. gorda C. Suárez 134; 2 id. c. gorda id. 121; 3 id. id. La Plata 119; 4 id. b. carne id. 99; 45 id. especiales id. 149; 12 novillitos b. carne id. 78; 2 novillos flacos Las Flores 57; 6 terneros mamones id. 35; 4 id. regulares id. 47.50; 5 id. buenos id. 52.50

LYNCH y Cía. LEANDRO—
150 novillos m. especiales G. Paz, pesos 185; 2 toros gordos Lobería 155; 8 vacas especiales id. 140; 10 id. g. y c. gorda id. 105.

LANUSSE PEDRO y ANTONIO—
10 novillitos c. gorda Pehuajó, pesos 84.50; 8 id. g. y c. gorda id. 96.50; 3 novillos id. id. 130.50; 6 toros m. especiales id. 214; 11 novillos especiales id. 162; 18 id. id. Pampa 176; 3 vacas g. y c. gorda id. 110; 3 novillos m. gordos id. 147; 10 id. g. y c. gorda id. 133 7 id. id. 137; 79 id. especiales id. 171; 20 terneros buenos Colón 58.50; 17 id. regulares id. 47.50; 15 id. id. 45; 20 id. gordas id. 67.50; 5 id. mamones id. 25; 22 id. especiales id. 77; 2 toros id. Caseros 185; 17 vacas gordas id. 120; 17 id. id. 114; 15 novillitos g. y c. gorda Villegas 96; 25 id. m. gordos id. 111; 95 id. id. 116; 15 vacas g. y c. gorda Belgrano 103; 16 id. gordas id. 114; 18 id. g. y c. gorda id. 104; 5 novillos id Ramallo 135; 15 id. especiales id. 165; 25 vacas b. carne Urquiza 78; 88 novillos m. gordos Maipú 153.

LA GANADERA (S. A.)—
21 novillos c. gorda Bolívar, pesos 125.

LANUS FLORENCIO y Ado. E.—
115 novillos gordos P. Central, pesos 142; 43 id. c. gorda id. 122; 1 toro b. carne id. 105; 2 toritos b. carne id. 70; 46 novillos g. y c. gorda id. 135.

LA EXP. ARGENTINA—
10 vaquillonas gordas Pehuajó, pesos 105; 3 id. g. y c. gorda Hinojo 100; 5 novillos c. gorda id. 120; 3 id. flacos id. 70; 8 id. c. gorda id. 85; 3 novillos flacos id. 53; 3 vaquillonas id. id. 53; 20 novillos g. y c. gorda Bolívar 133.

LEHANDRSON RODOLFO—
88 novillitos c. gorda Bragado, pesos 93.

MENDEZ Hnos. y Cía.—
20 novillos c. gorda E. Ríos, pesos 128; 29 vacas g. y c. gorda id. 105; 12 terneros excepcionales id. 92.

MENDEZ y Cía. J. M.—
20 novillos g. y c. gorda Balcarce, pesos 135; 18 vacas m. gordas Caseros 125; 16 id. gordas id. 120; 56 id. g. y c. gorda id. 110.

MIHURA Hnos.—
9 novillos m. gordos Galarza, pesos 150 9 id. g. y c. gorda id. 130; 19 vacas id. id. 105; 4 vaquillonas b. carne id. 78; 79 novillos g. y c. gorda Brandzen 130.

MARTINEZ DE HOZ Hnos.—
46 vacas gordas Ayacucho, pesos 117.

NOGUERAS y AVALOS—
10 novillos especiales Pehuajó, pesos 167.

NALE, REPETTO y Cía.—
74 novillos c. gorda Córdoba, pesos 118 101 vacas g. y c. gorda id. 110; 40 vaquillonas gordas id. 106; 3 vacas m. gordas id. 130.

OTAEGUI y Cía. M.—
22 novillitos m. gordos P. Central, pesos 115.

ORTIZ y Cía. —
10 novillitos b. carne Necochea, pesos 78; 10 id. flacos id. 56.

OJAN y Cía. FRANCISCO—
28 novillitas m. gordosc Rauch, pesos 116; 67 novillos especiales T. Lauquen 166.

POLLEDO CASIMIRO F.—
3 vacas m. especiales Rivadavia, pesos 177; 4 id. m. gordas id. 130; 9 id. especiales Pergamino 140; 1 id. m. gorda id. 125.

PIÑA y Cía. JULIO L.—
10 vacas gordas, Tandil, pesos 120; 9 vacas gordas id. id. 118; 10 vacas gordas id. id. 116; 6 terneros mamones, Luján, id. 41; 4 vacas g. y c.b gorda, Tandil, id. 110; 4 terneros buenos, id. id. 56; 6 terneros mamones Luján, id. 37; 10 vaquillonas c. gorda, Tandil, id. 90; 6 terneros mamones, Luján, id. 38; 10 vaquillonas c. gorda id. id. 84; 3 vacas m. y c. gorda id. id. 111; 2 vaquillonas b. carne id. id. 77; 6 terneros mamones, Luján, id. 40; 5 vacas g y c. gardo, Tandil, id. 107; 10 vaquilonas gordas id. id. 108; 10 vaquilonas gordas id. id. 102; 10 vaquilonas g. y c. gorda id. id. 96; 2 novillitos b. carne d id. 70.

PARERA MUÑOZ CARLOS.—
10 vacas gordas, Olavarría, pesos 118; 19 novillos c. gorda id. id. 116; 8 vaquillonas gordas id. id. 105; 8 novillos b. carne id. id. 95.

RODRIGUEZ GABINO.—
12 vacas gordas, T. Lauquen, pesos 115; 9 vacas gordas id. id. 116; 4 terneros m. especiales d. id. 80 11 vacas g. y c. gorda id. id. 106.

SUC. BELTRAN SANSOT.—
57 novillos gordos, La Pampa, pesos 145; 16 novillos c. gorda id. id. 120; 12 vacas g. y c. gorda id id. 110; 15 vacas c. gorda id id 100; 17 vacas c. gorda pesos 90.

SANTAMARINA e Hijos.
4 vacas m. gordas, Pehuajó, pesos 125; 4 vacas gordas id. id. 115; 3 vaquillonas b carne id. id. 78; 3 vacas excepcionales id. id. 190; 10 vacas c. gorda id id. 90; 8 vacas m. especiales id. id. 153; 1 vaca ece pcional, T. Lauquen, id. 205; 3 vacas m. gordas id. d. 135; 12 vacas m especiales id id 118.

SALABERRY Y BERCETCHE.—
4 toritos b. carne, T. Lauquen, pesos 68; 6 novillitos gordos id id. 106.50; 20 novillitos c. gorda id. id. 88; 2 vaquillonas b carne, Azul, id. 72; 7 vacas m. gordas id. id. 110; 8 novillitos gordos id. id. 118; 31 novillos gordos id. id. 100; 12 novillos m. especiales, Caseros, pesos 126; 14 novillitos especiales d. id. 132.40; 95 novillos gordos id. id. 145; 14 novillitos gordos, Azul, id. 108.50; 2 toritos flacos, Avellaneda, id. 57.50; 11 novillitos b. carne id. id. 97; 2 toritos flacos id. id. 72; 2 nocillitos flacos Lobería id. 56.50; 4 terneros regulares id. id. 50; 6 terneros regulaes id. id. 50.50; 3 teneos mamones id. id. 35; 5 vacas c. goda id. d. 93; 8 vacas g. y c. gorda id. id. 102.50; 3 vacas gordas id id. 120.50; 10 novillitos m. gordos id. id. 120.50; 20 novillitos gordos id. id 106. 20 novillos gordos, Chascomús, d 138.

UNZUE ALZAGA Y Cía.—
100 novillos gordos, Alsina, pesos 145; 17 novillos c. gorda, Belgrano, id. 125; 3 novillos m. gordos id. id. 155; 17 novillos excepcionales, Mercedes, id. 220; 12 novillos m. especiales id. id. 180; 18 novillos especiales, T. Lauquen, pesos 191; 2 novillos especiales, Pellegrini, id. id. 180; 2 novillos gordos id id. 145; 5 toros m. especiales id. id. 208; 4 vacas gordas id. id. 122; 2 vacas flacas, id. id 55.

URTAZUN MARTIN.—
40 novillos m. gordos, P. Central, pesos 152.

TREVES ADOLFO.—
84 novillos criollos, Santa Fe, pesos 112

VELAZ Y Cía. ANGEL.—
2 vacas especiales, CSanta Fe, pesos 140; 1 vaca g. y c. gorda id. id. 110; 2 vacas c. gorda id. id. 85; 5 vaquillonas m. gordas id. id. 112; 1 vaca b|i carne id. id. 80; 1 vaca flaca, id. id. 20; 24 vacas gordas, Maipú, d. 115; 12 terneros buenos, Chascomús, id. 65; 5 terneros gordos id. id. 65.

VENTA DE CERDOS

SANOS Y Cía. JOSE C.—
17 cerdos buenos, La Madrid, a pesos 0.60 el kilo.

SALABERRY Y BERCETCHE—
21 cerdos especiales, Santa Fe, a pesos 0.66; 2 cerdos buenos id. id. a 0.60 el kilo.

MARTINEZ DE HOZ Hnos.—
21 cerdos regulares, Castelli, a pesos 0.66; 20 cerdos regulares id. id. a 0.55 el kilo.

ARZENO Hnos.—
14 cerdos buenos, G Villegas, a pesos 0.60; 6 cerdos regulares id. id. a 0.54 el kilo.

CRESPO Y RODRIGUEZ.—
13 cerdos especiales, Chacabuco, a pesos 0.66; 38 cerdos especiales id. id. a 0.63; 4 cerdos buenos, Saladillo id. a 0.60; 13 cerdos buenos, 9 de Julio, a 0.57; 25 cerdos m especiales, Chacabuco, id. a 0.67; 26 cerdos especiales i i.d a 0.65 el kilo.

DE LELLIS Y PAGES Hnos.—
12 cerdos regulares, C. Casares, a pesos 0.54; 8 cerdos especiales id. id. 0.66; 29 cerdos m. especiales, Chacabuco, id. 0.68; 25 cerdos buenos, Saladillo, id 0.58 1|2 15 cerdos especiales id. id. 0.64; 8 cerdos buenos id. id. 0.58 el kilo.

RIPOLL JUAN S.—
51 cerdos m. especiales, Saladillo, a pesos 0.68; 8 cerdos especiales, R. Pérez, id. a 0.61; 56 cerdos regulares, Matanza, id. 0.52 el kilo.

AMORETTI CAYETANO.—
20 cerdos m. especiales, H. Paz, a pesos 0.67 el kilo.

MENDEZ Hnos. Y Cía.—
68 cerdos excepcionales, Caseros, a pesos 0.74 el kilo;

OJAN Y Cía. FRANCISCO.—
46 cerdos regulares, Las Flores, a pesos 0.55 el kilo.

PUIGGROS Y Cía.—
48 cerdos m. especiales, Córdoba, a pesos 0.67; 2 cerdos especiales a 0.62 el kilo.

BAYONA JUAN.—
20 cerdos buenos, Chascomús, a pesos 0.60.

DEVOTO Y Cía. TOMAS.—
10 cerdos regulares, Salto, a pesos 0.55 el kilo

VELAZ Y Cía. ANGEL.—
169 cerdos flacos, Arenales, a pesos 0.50 el kilo.

MERCADO DE LANARES

(Tablada)

Dentro del ambiente poco favorable de días anteriores, se realizaron hoy las ventas en este mercado, terminando la semana de operaciones, con plaza encalmada para la generalidad de lanares.

Aún cuando, durante todos los días, fué vendida casi la totalidad de la hacienda llegada al mercado, los precios fueron siempre flojos, dado el poco interés y el límite fijado por los compradores.

Por ovejas y capones, la demanda fué escasa, motivo por el cual fueron cotizados estos lotes en forma desfavorable. Para borregos se observó por lo general cierta animación, pero sin haber alcanzado sus precios mayor importancia.

Esta fué la característica del mercado en la semana que hoy fenece, siendo poco favorable la perspectiva para la entrante.

Entraron hoy 9180 animales, vendiéndose 7977 cabezas, repartidas en esta forma: American 447; Armour 1465; Wilson 1449; Las Palmas 773; Swift 568; Sansinena 773 y para los matarifes locales, 2580.

Los precios extremos fueron los siguientes:

Capones frigorífico, de pesos 14.90 a 22 id. matadero, de 22.80 a 31; ovejas id., de 16.20 a 24.50; borregos id. de 9.10 a 12.50; id. frigorífico de 13 a 14.50.

ENTRADAS

Delfino Hnos.; Delfino; Olavarría; 95; id. id. Rocha 476; Bargo L. y Etchegaray; Erro; E. Ríos 595; Lalor Juan; González; Rojas 250; Salaberry y Bercetche; Aramburú; Pourtalé 218; id. Sáenz; G. Vidal 92; id. Vacre; Balcarce 190; Córdoba hijo Pedro; Miranda; G. Acha 400; S.c. B. Sansot; González; Lonquimay 228 id. id. id. 299; id. Díaz; Catriló 400; Goñi hijos Ignacio; Hidarzo; De Bary 400 La Coop. de Hacendados; Ulterry; Olavarría 310; Trelles José M.; Torres; Balcarce 100; Ancsagasti Juan; Valenti; Vavoritá 450; Velaz y Cía. A.; Valinoti; Aramas 102; id. id. id. 491; Bellocq e Hita; Alcorta; S. Ignacio 300; Wallace y Cía.; Borchag; Villanueva 47; Devoto y Cía. T.; Rodríguez; Manantiales 100; Etcheverry y Cía.; Estrugamou; id. 300; id: Sanigán; Rawson 330; id. Estrugamou Blandengues 300; Ojea T. y H.; Gaizón, Uriburu 203; Elordy y Cía. J.; Aucin; La Gloria 225; Méndez y Cía. Juan; Inchauspe; Albariño 150; Malbrán T.; Felipe; Guanaco 150; M. de Hoz Hnos.; Arbellaga; S. Ignacio 150. Total: 9180 animales.

VENTAS DE HOY

Anasagasti Juan—
125 capones matadero Vivoratá, pesos 24.50; 320 id. id. 22.20.

Bargo Lascurain y Etchegaray—
595 capones Frigorífico E. Ríos, pesos 16.80.

Bellocq e Hita—
20 capones Frig. S. Ignacio, pesos 24; 276 id. id. 21.10.

Casás José B.—
450 borregos Frigorífico Krabble, pesos 13.50.

Córdoba e hijo Pedro—
260 capones Frigorífico G. Acha, pesos 14.90; 137 id. matadero id. 13.20.

Chapar y Cía. Juan—
30 borregos matadero Juárez, pesos 14.10; 69 capones Frig. id. 20.80; 140 borregos id. Luiggi 12.30.

Devoto y Cía. Tomás—
100 capones Frigorífico Manantiales, pesos 17.

Elordy y Cía. Juan—
145 borregos Frigorífico La Gloria, pesos 12.70; 86 id. matadero id. 12.50.

Estrugamou Fernando—
83 capones Frigorífico Castilla, pesos 19.

Goñi e hijo Ignacio—
398 borregos Frigorífico De Bary, pesos 13.50.

Igusquiza Troncoso—
100 capones Frigorífico Ayacucho, pesos 19.70.

Lalor Juan—
250 borregos invernada Rojas, pesos 12.20.

Lourtet Hnos. y Cía.—
120 capones matadero Azul, pesos 31; 276 id. id. 25.50.

La Cooperativa de Hacendados
346 capones Frigoríficor Olavarría, pesos 22.30.

Mantel y Cía.—
120 capones matadero J. N. Fernández, pesos 24.50; 246 id. id. 22; 80 id. id. 22.

Martínez de Hoz Hnos.—
50 capones matadero S. Ignacio, pesos 26; id. id. 23; 19 ovejas id. Cebaillos 24.50; 80 borregos Frig. id. 13.

Malbrán Félix C.—
153 ovejas matadero Guanaco, pesos 16.20.

Ojea T. N.—
89 borregos Frig. Uriburu, pesos 14.50 103 id. matadero id. 13.20; 10 capones Frig. id. 18.

Salaberry y Bercetche—
39 capones Frigorífico Fair, pesos 24; 151 id. id. 19.70; 25 id. id. Balcarce 24; 151 id. id. 21; 11 ovejas matadero id. 21; 83 capones Frigorífico C. Vidal 20.30; 34 id. id. Pourtalé 17.20; 21 ovejas matadero id. 17.30; 63 borregos id. id. 12.

Santamarina e hijos—
180 borregos matadero Hinojo, pesos 13.30; 125 id. id. 12.50.

Sucesión de B. Sansot—
397 borregos Frigorífico Catriló, pesos 17.20; 13 capones Frig. Lonquimay 12.50 85 borregos matadero id. 10.30; 197 id. id. 9.10; 64 id. id. 13.

Trelles J. M.—
100 capones Frigorífico Balcarce, $ 18.

Velaz y Cía. Angel—
54 capones Frigorífico Armas, pesos 22.80 39 ovejas matadero id. 23; 51 id. id. 21.

Wallace y Cía.—
47 capones Frig. Villanueva, $ 23.30.

Centeno: 61 bolsas en Once a $ 8.

… dár… id. a 5.30, … 5.25, 41 id. en So… 120 id. id. a 5.30, 470 … dep. dársena a 5.20, 185 id. en Once a $ 5.10, 100 id. id. a 5, 256 id. id. a 5, 130 id. dep. dársena a 5, 115 id. id. a 5, 574 id. en Once a 5, 120 id. id. a 4.80.

Trigillo: 42 bolsas, especial, en Once a $ 11.30, 41 id. Once a 7.50, 100 id. id. a 7.20.

Nabo: 108 bolsas en Bs. Aires a $ 35, 317 id. en Palermo a 27, 31 id. id. inferior a 21.

Lino: 400 bolsas en Sola a pesos 23.30, 300 id. en Palermo a 23, 1200 id. id. a 21.50.

Semilla de alfalfa: 650 bolsas en Sola a $ 6.80, 27 id. en Once a 6.50, 31 id. en Sola a 6, 21 id. en Once a 5.30.

MERCADO CENTRAL DE FRUTOS

Se descargaron en este mercado 66 vagones con los siguientes frutos: 199.852 kilos de lana; 18 atados de cueros lanares; 123 cueros vacunos; 10 cueros potro; 10 bultos cerda; 2 atados de cueros varios.

VENTAS DE HOY

Cruza gruesa, 15.000 kilos a pesos 28.50; 15.000 a 25.

Borregas — 5 mil kilos a pesos 27.50; 3 mil a 25.50; mil a 25; 2 mil a 22.

Pieles lanares, consumo — 1000 kilos a 2.00; 500 a 1.95; 2500 a 1.90; mil a 1.85; 600 a 1.80.

Idem, desecho — Mil kilos a pesos 1.80; 1500 a 1.75; 2 mil a 1.65; 400 a 1.60.

Corto y pelado, consumo — 250 kilos a 1.20 pesos; mil a 1.10; 120 a 1.10; 3500 a 1.05; 800 a 1.04; 1200 a 1.08; 3000 a 1.00; 2500 a 0.90; 1500 a 0.85.

Pieles lanares, corto y pelado, de desecho — 350 kilos a 1 peso; mil a 0.90; 1500 a 0.88; 1000 a 0.82; 2 mil a 0.80; 2500 a 0.70; 500 a 0.65.

Borregos — 600 kilos a 1.05 pesos; 700 a 1.00; 300 a 0.90.

Cueros vacunos — 300 cueros a pesos 15.70; 100 a 15.50; 300 a 16.30; 500 a 14.00; 150 a 13.50.

Becerros — 50 cueros a 18.50; 180 a 17.50; 300 a 17.

Nonatos — 50 cueros a 15.00; 250 a 14.00; 200 a 14.00.

Potros — 150 cueros a 7.50; 50 a 7.30; 30 a 7.20; 120 a 7.00; 100 a 6.80; 70 a 6.00.

Cerdas — 300 kilos a 11.50; 300 a 10.70; 500 a 10.50; 400 a 10.30; 300 a 10; 200 a 9.70; 400 a 9.

Medias colas — 100 kilos a pesos 16; 50 a 14.

Corderitos — 20 d. a 1.80; 50 a 1.70; 30 a 1.60.

Nutria — 50 kilos a 7.00; 0 a 5.80 pesos.

Liebres — 200 cueros a 0.25; 30 a 0.24; 700 a 0.20; 300 a 0.17; 200 a 0.18.

Sebo derretido — 40 latas a pesos 5.70 los diez kilos.

Sebo pisado — 10 c. a pesos 3.90

Lana entrada: 199.852 kilos; id. salida, 382.254 kilos.

Entrada total: 73.103.130 kilos.

En existencia, 21.784.920 kilos.

MERCADO DE AVES

Mercado Ciudad de Buenos Aires

Han entrado hoy a este mercado 261 pichimeras cargadas con aves varias y 194 cajones huevos.

Ventas al por mayor:

Gallinas especiales, de $ 4 a 4.50 la yunta; id buenas, de 3 a 3.60 id; id regulares, de 2.50 a 2.90 id; id chicas, de 2.30 a 2.50 id; pollos especiales, de 2.70 a 3.10 id; id buenos, de 2.20 a 2.50 id; id regulares, de 1.80 a 2.10 id; id chicos, de 1 a 1.50 id; pavos de cerda especiales, de 14 a 16 id; id regulares, de 8 a 11 id; id pichones, de 5 a 7 id; pavitas según clase, de 4 a 5.50 id; patos criollos, de 2.80 a 2.50 id; id pekín, de 1.90 a 2.10 id; id marruecos, de 1.60 a 1.80 id; gansos, de 3 a 3.50 id; pichones de paloma, de 0.20 a 0.35 id; conejos, de 1 a 1.90 id.

COCHERIA TACUARI
Sucesores de
IRIBARNE & Cía
NO CONFUNDIR
TACUARÍ 344

AVISOS FUNEBRES

MISAS Y FUNERALES

ELVIRA AYOS DE GARCIA. — (q. e. p. d.) — Falleció el 15 de marzo de 1918.—Sus hijos doctor Luis C., Alberto R., Ing. Ricardo S., José Manuel, Elvira G. de Casares, María Celestina, María Josefina, María Esther y Sara F., sus hijos políticos María Manuela Conde de García, María Josefina Bonell de García y Francisco C. Casares, nietos, hermanos, hermanos políticos y demás deudos, invitan a sus relaciones al funeral que por el eterno descanso de su alma se celebrará en la iglesia del Socorro, el lunes 15 del corriente, a las 10 a. m.
6|954 v. abril 14.

CASA IRIBARNE DE LOS HIJOS DE JUAN IRIBARNE
COCHERIA — 416 - Callao - 416
Carruajes — Automóviles — Servicio fúnebre
TELEFONOS: Unión Telefónica 620. Libertad y 984, Libertad. — Cooperativa Telefónica 51, Central.
LA CASA NO TIENE SUCURSAL

MARITIMAS

MAREA Y VIENTO

Hora	Pies	Pulgadas	Viento
6 a. m.	21	8	N.N.E.
7 a. m.	21	4	"
8 a. m.	20	8	"
9 a. m.	20	—	"

VAPORES ESPERADOS

Brasileño Tocantins, de Río de Janeiro, con carga.
Id. Cuyaá, idem, idem.
Británico Highland Harris, de Zárate, a completar su carga.
Idem Exmoor, de Rosario, idem.
Idem Gambia River, idem idem.
Idem Rajput, de Montevideo, en lastre.
Noruego Stamboul, de Rosario, a completar su carga.
Británico Polgorran, de Rosario, a completar su carga.

VAPORES A SALIR

Británico Director, para Liverpool con carga.
Id. Bonledi, idem idem.
Idem Routon Grange, para Dakar, con carga.
Id. War Council, idem idem.
Idem Highland Loch, para La Plata, a completar su carga.

VAPORES DE LOS RIOS

Llegaron:
Ciudad de Buenos Aires, de Montevideo.

QUINTAS
de 10.000 varas vendemos en
$ 50 m|n.
pagadero DIEZ pesos por mes
Planos e informes
69 Perú 71
COLONIZADORA AMERICANA

Golondrina, de Gualeguaychú.
Salen:
Mexico, para Asunción y escalas, salió a las 11 a. m.
Golondrina, para Gualeguaychú, salió a las 5 p. m.
Ciudad de Buenos Aires, para Montevideo, a las 10 p. m.

ENTRADAS Y SALIDAS DE BUQUES DE ULTRAMAR HABIDAS EN EL PUERTO DE LA CAPITAL DESDE LAS 8 a. m. DE AYER HASTA LAS 8 a. m. DE HOY.

Argentino Luis A. Huergo, de Comodoro Rivadavia, en la Dársena Sur, con petróleo.
Barca noruega Kilcena, de la rada en el Dock Sur, con carga.

Británico Rhodesian Transport, para Dakar, con carga.

VAPORES CON CORRESPONDENCIA A SALIR

Hoy: Vestris, llevará correspondencia para: Brasil, Barbados, Japón Centro y Norte América, a las 8 a. m., sin alcance.
Día 15: Catalina, llevará correspondencia para Canarias y Europa, a la 1 p. m., sin alcance.

NAVEGACION

DODERO Hnos.
Corredores marítimos
Montevideo, Rosario, Bahía Blanca
25 de Mayo 267-73, Buenos Aires

COMPAÑIA ARGENTINA DE NAVEGACION (Nicolás Mihanovich) Limitada. — Casa matriz: 41 Threanedle Street, London, E. C. — Itinerario a regir desde el 1.o de marzo de 1918:

Línea Buenos Aires-Montevideo: Salidas de la dársena sur todas las noches, a las 10 p. m., con los nuevos y lujosos vapores a turbina Ciudad de Buenos Aires y Ciudad de Montevideo.

Línea Salto y escalas: Salidas martes, jueves y domingos, a las 3 p. m.

Línea Colonia, Carmelo y escalas: Salidas, miércoles y domingo a las 8 a. m.

Línea Paraná, Alto Paraná (hasta Posadas), Paraguay, Alto Paraguay (hasta Corumbá): Salidas miércoles y domingos, a las 10 a. m.; sábados a las 11 a. m.

Para informes y pasajes, dirigirse a la administración, calle 25 de Mayo esquina Cangallo, Buenos Aires.

PERSONAL

Los testimonios que a continuación publicamos son de enfermos, los cuales habiéndose sometido al tratamiento del "RADIOSOL VEGETAL" han recuperado su salud, y en prueba de agradecimiento expiden los mismos.

Buenos Aires, abril 1o. de 1918. —Doctor Pablo Cogorno.—Por dos años sufrí horriblemente de reumatismo articular sin hallar alivio alguno pero ya hoy gozo de perfecta salud después de haberme sometido al tratamiento del "RADIOSOL VEGETAL".

En tal virtud y como prueba de agradecimiento, me permito darle las más repetidas gracias por haber inventado Vd. tan maravilloso preparado el cual ha venido a servir de alivio a la humanidad entera.— S. S. S. (Firmado): María A. de Puig.—S|c. Andrés Arguibel 2326.

Certifico haberme curado en un mes de tratamiento con el específico "RADIOSOL VEGETAL" de una gravísima afección al corazón, miocarditis y dilatación aórtica que padecía desde hace más de siete años y que distinguidos facultativos me habían desahuciado.

Hoy merced al "RADIOSOL VEGETAL" me encuentro completamente sana, pudiendo hacer toda clase de esfuerzos sin sentir molestia alguna y como prueba de gratitud expido este testimonio para el Dr. Pablo Cogorno, autorizándolo para que haga de él el uso que estime conveniente. — Buenos Aires, abril 11 de 1918.—(Firmado): María Barbaro. — S|d. Obreros 1184, Victoria, F. C. C. A.

Certifico haberme curado radicalmente de una bronquitis asmática que padecía desde hace varios años, mediante un mes de tratamiento con el específico "RADIOSOL VEGETAL".

Expido este testimonio para el Dr. Pablo Cogorno, autorizándolo a que haga de él el uso que estime conveniente.—Buenos Aires, abril 11 de 1918. — (Firmado): Elvira Piñeyro.—S|d. Gualeguay No. 1356.

Expendio libre. Certificado No. 3377.—Pedidos y prospectos dirigirse al Dr. Pablo Cogorno, calle Entre Ríos No. 171. Unión Telefónica 7327 (Libertad).—Buenos Aires.

Ferrocarriles del Estado

Central Norte Argentino

AVISO AL PUBLICO N°. 32

IMPORTANTE

Tarifas especiales

Caducidad de las tarifas

Se recuerda a los cargadores, como es ya de su dominio, que las tarifas especiales locales y combinadas en vigencia, contenidas en el libro N.o 2 del F. C. Central Norte Argentino, CADUCAN EL 31 DE MARZO DE 1917, y que por resolución tomada conjuntamente por los FF. CC. CENTRAL ARGENTINO, CENTRAL CORDOBA, SANTA FE y C. G. B. A., no serán prorrogadas desde el 1o. de abril de 1918 las tarifas combinadas con el F. C. Central Norte Argentino a y de Rosario y Buenos Aires, etc., cuya prórroga esta administración se proponía hacer.

Las tarifas especiales combinadas a que se refieren los avisos emitidos por los FF. CC. Central Argentino, Central Córdoba, Santa Fe y C. G. B. A., corresponden a la siguiente numeración de tarifas del F. C. Central Norte Argentino.

C. V. 1|A., C. V. 2|A. y C. V. 3|A. para productos forestales; C. V. 4|A. para rollizos quebracho colorado; C. V. 5 para extracto de quebracho; C. V. 6|A para vino en cascos; C. V. 8 para minerales, etc.; C. V. 9 para cal viva; C. V. 11 para cuarzo y adoquines; C. V. 12 para adoquines de piedra; C. V. 13 para productos de molino; C. V. 15 para melones, etc.; C. V. 17 para algodón con semilla; C. V. 18 para batatas y papas; C. V. 19 para pasto; C. V. 20 para azúcar y alcohol; C. V. 21 para cargas a y Tucumán N., etc.; C. V. 22 y C. V. 23 para cargas a y del F. C. C. N. A.; C. V. 24 para cargas en tránsito a y de Bolivia; C. V. 30 para cargas a y del intercambio La Bajada.

Prórroga y nuevas tarifas

Respecto a las tarifas que continuarán en vigor se comunicará su prórroga por medio de un aviso que se emitirá oportunamente, publicándose a la vez las nuevas tarifas que lleguen a establecerse por vía Santa Fe para favorecer a las regiones servidas por estos ferrocarriles.

Buenos Aires, febrero 15 de 1918.

CARLOS M. RAMALLO
Administrador interino

(A. T. 722)

VACCARO
DISTINGUESE EN:
CAMBIO DE MONEDA.
TÍTULOS Y ACCIONES.
LOTERÍA NACIONAL.
ALTA PUBLICIDAD.
Av. DE MAYO, 638-Bs. Aires

EDICTOS JUDICIALES

El señor juez de primera instancia en lo civil de la Capital de la República, doctor don Roberto Bunge, ha dispuesto se cite, llame y emplace por el término de treinta días, contados desde la primera publicación del presente, a todos los que se consideren con derecho a los bienes dejados por doña ARSENIA PIÑERO de BIANQUI, ya sean como herederos o acreedores, para que, dentro de dicho término comparezcan a deducir sus acciones en forma, por ante su juzgado y secretaría del que suscribe, bajo apercibimiento de lo que hubiere lugar por derecho.
Buenos Aires, abril 6 de 1918. — Enrique Luzuriaga (hijo), secretario.
6|903 v. Mayo 8.

Por disposición del señor juez de comercio de la Capital de la República, doctor Eduardo M. Naón, se hace saber a los acreedores del concurso JOSE D. GONZALEZ, por el término de ocho días, que se ha presentado un estado de distribución el que se encuentra a disposición de los acreedores, por dicho término y que se ha señalado la audiencia para el diez y nueve de abril, a las 2 p. m., a efecto de procederse a la regulación de los honorarios del síndico.
Buenos Aires, abril 6 de 1918. — Raúl Luis Herrera, secretario.
6|904 v. abril 16

Por disposición del señor juez de primera instancia en lo civil de la Capital de la República, doctor Adolfo Casabal, se hace saber a los acreedores del concurso de los cónyuges FEDERICO RODRIGUEZ ANIDO y MATILDE CARBALLEDA de RODRIGUEZ ANIDO, por el término de quince días, contados desde la primera publicación del presente, la distribución de fondos formulada por la sindicatura, bajo apercibimiento de que, sino lo observan dentro de dicho término, será aprobado por el juzgado.
Buenos Aires, abril 3 de 1918. — Luis García Fernández, secretario.
6|907 v. abril 23.

Por disposición del señor juez de primera instancia en lo civil de la Capital Federal, doctor Matías Mackinlay Zapiola, secretaría del que suscribe, se cita, llama y emplaza por el término de diez días, a contar desde la primera publicación del presente, a don MIGUEL VERGA, a fin de que en su carácter de tercer poseedor de la finca afectada al juicio seguido por el "Banco El Hogar Argentino contra ROSARIO GENTILE y FILADELFO INZERA", sobre cobro de un crédito hipotecario; pague el crédito que se reclama en estos autos, haga abandono de la propiedad o deduzca si las tuviere las excepciones que establece el art. 3166 del Código Civil, dentro de dicho término, bajo apercibimiento de otorgarse al comprador la escritura correspondiente.
Buenos Aires, abril 6 de 1918. — Carlos G. Marín, secretario.
6|906 v. abril 13.

Por disposición del señor juez de primera instancia en lo civil de la Capital federal, doctor don César A. Campos, se cita, llama y emplaza por el término de treinta días a contar desde la primera publicación de presente, a todos los que se consideren con derecho a los bienes dejados por fallecimiento de don Eugenio Miguel Burzaco, ya sean como herederos o acreedores, para que dentro de dicho término, comparezcan por ante su juzgado y secretaría del que suscribe, a deducir sus acciones en forma, bajo apercibimiento de lo que hubiere lugar por derecho.
Buenos Aires, 1 de abril de 1918. — Doctor Luis Demaría, secretario.
6|883 v. mayo 5.

Por disposición del señor juez de primera instancia en lo civil de la Capital Federal, doctor Fernando Klappenbach, se cita, llama y emplaza por el término de treinta días a contar desde la primera publicación del presente, a todos los que se consideren con derecho a los bienes dejados por fallecimiento de doña SARA TEITELBAUM DE CONIL, ya sean como herederos o acreedores, para que, dentro de dicho término, comparezcan por ante su juzgado y secretaría del que suscribe, a deducir, sus acciones en forma, bajo apercibimiento de lo que hubiere lugar por derecho.
Buenos Aires, 25 de febrero de 1918. — Carlos Schatz, secretario.
6|809 v. Abril 27.

El señor juez de primera instancia en lo civil de la Capital de la República, doctor don M. Mackinlay Zapiola, ha dispuesto se cite, llame y emplace por el término de treinta días, contados desde la primera publicación del presente, a todos los que se consideren con derecho a los bienes dejados por doña LUISA TAPELLA DE POGLIANI, ya sean como herederos o acreedores, para que dentro de dicho término comparezcan a deducir sus acciones en forma, por ante su juzgado y secretaría del que suscribe, bajo apercibimiento de lo que hubiere lugar por derecho.
Buenos Aires, marzo 13 de 1918. — Carlos C. Marín, secretario.
6|691 v. Abril 14.

El señor juez de primera instancia en lo civil de la Capital de la República, doctor don Matías Mackinlay Zapiola, ha dispuesto se cite, llame y emplace por el término de treinta días, contados desde la primera publicación del presente, a todos los que se consideren con derecho a los bienes dejados por don RICARDO PRESENTACION PIAGGIO, ya sean como herederos o acreedores, para que dentro de dicho término comparezcan a deducir sus acciones en forma, por ante su juzgado y secretaría del que suscribe, bajo apercibimiento de lo que hubiere lugar por derecho.
Buenos Aires, marzo ocho de 1918. — Leocadio Paz, secretario.
6|697 v. Abril 15.

Por disposición del señor juez de primera instancia en lo Civil de la Capital de la República, doctor don Arturo Seeber, se cita y emplaza por el término de treinta días a contar desde la primera publicación del presente, a todos los que se consideren con derecho a los bienes dejados por fallecimiento de doña MARIA IBAR DE AGUIRRE y don BERNARDO AGUIRRE, ya sean como herederos o acreedores, para que dentro de dicho término, comparezcan por ante su juzgado y secretaría del que suscribe, a deducir sus acciones en forma, bajo apercibimiento de lo que hubiere lugar por derecho.
Buenos Aires, marzo 4 de 1918. —Juan M. Cabrera, secretario.
6|732 v. Abril 18.

El señor juez de primera instancia en lo civil de la capital federal de la república doctor don César A. Campos ha dispuesto se cite, llame y emplace por el término de treinta días contados desde la primera publicación del presente a todos los que se consideren con derecho a los bienes dejados por don FRANCISCA MACHADO DE PIZZUTO ya sean como herederos o acreedores, para que dentro de dicho término comparezcan a deducir sus acciones en forma por ante su juzgado y secretaría del que suscribe, bajo apercibimiento de lo que hubiere lugar por derecho.
Buenos Aires, octubre 29 de 1917—Julio C. Padilla, secretario. 6|771 v. abril 23

El señor juez de primera instancia en lo civil de la capital de la República, doctor don Adolfo Casabal, ha dispuesto se cite, llame y emplace por el término de treinta días, contados desde la primera publicación del presente, a todos los que se consideren con derecho a los bienes dejados por doña ANATILDE ROMAN, INES LACARRA, EULALIA ROMAN o EULALIA MEDINA, DEMOFILA PEREYRA y JUAN BAUTISTA ROMAN, ya sean como herederos o acreedores, para que dentro de dicho término comparezcan a deducir sus acciones en forma, por ante su juzgado y secretaría del que suscribe, bajo apercibimiento de lo que hubiere lugar por derecho.
Buenos Aires, marzo 20 de 1918. — Enrique A. Peña, secretario.
6|785 v. Ab. 25.

Por disposición del señor juez de primera instancia en lo civil de la Capital Federal, doctor Fernando Klappenbach, se cita, llama y emplaza por el término de treinta días, a contar desde la primera publicación del presente, a todos los que se consideren con derecho a los bienes dejados por fallecimiento de don PEDRO PABLO ZUNINO, ya sean como herederos o acreedores, para que, dentro de dicho término, comparezcan por ante su juzgado y secretaría del que suscribe, a deducir, sus acciones en forma, bajo apercibimiento de lo que hubiere lugar por derecho.
Buenos Aires, 20 de febrero de 1918.— Jorge Figueroa Alcorta, secretario.
6|730 v. Abril 24.

Por disposición del señor juez de primera instancia en lo civil de la Capital Federal, doctor Fernando Klappenbach, se cita, llama y emplaza por el término de treinta días, a contar desde la primera publicación del presente, a todos los que se consideren con derecho a los bienes dejados por fallecimiento de doña ARMINDA SAENZ VALIENTE DE DIAZ, ya sean como herederos o acreedores, para que, dentro de dicho término, comparezcan por ante su juzgado y secretaría del que suscribe a deducir sus acciones en forma, bajo apercibimiento de lo que hubiere lugar por derecho.
Buenos Aires, 20 de febrero de 1918. — José M.a Gutiérrez Sáenz Valiente, secretario.
6|850 v. Mayo 2.

El señor juez de primera instancia en lo civil de la capital de la República, doctor don Pedro V. Meléndez, ha dispuesto se cite, llame y emplace por el término de treinta días, contados desde la primera publicación del presente, a todos los que se consideren con derecho a los bienes dejados por don CLAUDIO OTAMENDI, ya sean como herederos o acreedores, para que dentro de dicho término, comparezcan a deducir sus acciones en forma, por ante su juzgado y secretaría del que suscribe, bajo apercibimiento de lo que hubiere lugar por derecho.
Buenos Aires, abril 2 de 1918. — Horacio Marcó, secretario.
6|849 v. Mayo 2.

Por disposición del señor juez de 1a. instancia en lo civil de la capital de la república doctor don Arturo Seeber, se cita y emplaza por el término de treinta días a contar desde la primera publicación del presente, a todos los que se consideren con derecho a los bienes dejados por fallecimiento de don RODOLFO JOSE MORANDO, ya sean como herederos o acreedores, para que dentro de dicho término, comparezcan por ante su juzgado y secretaría del que suscribe, a deducir sus acciones en forma, bajo apercibimiento de lo que hubiere lugar por derecho.
Buenos Aires, junio 7 de 1917. — Rafael Caputo, secretario. 6|847 v. Mayo 1.

El señor juez de primera instancia en lo civil de la Capital de la República, doctor don M. Mackinlay Zapiola, ha dispuesto se cite, llame y emplace por el término de treinta días, contados desde la primera publicación del presente, a todos los que se consideren con derecho a los bienes dejados por don ROBERTO C. o ROBERTO COLOMBO LOCATELLI, y sean como herederos o acreedores, para que dentro de dicho término, comparezcan a deducir sus acciones en forma, por ante su juzgado y secretaría del que suscribe, bajo apercibimiento de lo que hubiere lugar por derecho..
Buenos Aires, abril 2 de 1918. — Carlos S. Marín, secretario.
6|853 v. Mayo 3.

Por disposición del señor juez de comercio de la capital federal doctor Eduardo M. Naón, se hace saber por el término de seis días, que habiéndose presentado los señores PASCUAL Y BENITO CAMARA solicitando su rehabilitación en mérito de lo dispuesto en el artículo 152 del Cod. de Com. o sea 148 de la ley de quiebras, se ha dictado el siguiente auto: "Abril 4 de 1918. Publíquense edictos por seis días en el "Boletín Judicial" y "La Epoca". Naón, ante mí, D. González Gowland". Lo que se publica y se hace saber a los fines que por derecho hubiere lugar. Buenos Aires 8 de abril de 1918.—D. González Gowland, secretario.
6|919 v. abril 15

El señor juez de 1a. instancia en lo civil de la capital de la república, doctor don Matías Mackinlay Zapiola ha dispuesto se cite, llame y emplace por el término de treinta días, contados desde la primera publicación del presente, a todos los que se consideren con derecho a los bienes dejados por don JOSE CAGLIANONE, o JOSE A. o JOSE ANTONIO CAGLIANONE, ya sean como herederos o acreedores, para que dentro de dicho término comparezcan a deducir sus acciones en forma, por ante su juzgado y secretaría del que suscribe, bajo apercibimiento de lo que hubiere lugar por derecho.
Buenos Aires, febrero 14 de 1918. Nicolás González Iramay, secretario.
6|917 v. mayo 9

Por disposición del señor juez de comercio de la capital doctor Alberto Estrada, secretaría del autorizante, se cita llama y emplaza por el termino de quince días, a contar desde la primera publicación del presente, a don PEDRO VACCHINO, para que comparezca por sí o por intermedio de apoderado, a tomar la intervención que le corresponde, en los autos que por cobro de la suma de mil pesos moneda nacional le han iniciado los señores Rigoli Hnos., y al mismo tiempo para que comparezca a constituir su domicilio en estos autos; todo bajo apercibimiento de nombrársele defensor de ausentes en su rebeldía. Palacio de Justicia, 5o. piso sobre Tucumán.—Aurellano García Calvo, secretario. Lo testado, no vale.
6|923 v. abril 25.

Por disposición del señor juez de 1a. instancia en lo civil, doctor Arturo Seeber, se hace saber, a don GREGORIO CRUZ, por el termino de seis meses y por medio del presente edicto, que se publicará tres veces por mes, para que comparezca a estar a derecho dentro de dicho termino en el juicio iniciado por todos los herederos del juicio sucesorio de doña Mercedes Rodríguez de Cruz, sobre presunción de fallecimiento bajo apercibimiento de nombrársele defensor que lo represente y curador de sus bienes.
Buenos Aires abril seis de 1918.—Rafael Caputo, secretario.
6|930 v. abril 11

Por disposición del señor juez de primera instancia en lo civil de la capital federal doctor Fernando Klappenbach, se hace saber por medio del presente edicto que se publicará durante quince días en el "Boletín Judicial" y "La Epoca", a doña ROSA CAGNONE DE BORGOGNO, que debe concurrir por sí o por apoderado a tomar intervención en el juicio que ante este juzgado y secretaría del autorizante le ha promovido don Carlos Lonjón por cobro de un crédito hipotecario bajo apercibimiento si no concurre de hacerla representar por el señor defensor de ausentes.—Buenos Aires abril 6 de 1918.—Jorge Figueroa Alcorta, secretario.
6|929 v. abril 25.

El señor juez de primera instancia en lo civil de la Capital de la República, doctor don Roberto Bunge, ha dispuesto se cite, llame y emplace por el término de treinta días, contados desde la primera publicación del presente, a todos los que se consideren con derecho a los bienes dejados por don MIGUEL MELELLA, ya sean como herederos acreedores, para que dentro de dicho término comparezcan a deducir sus acciones en forma, por ante su juzgado y secretaría del que suscribe, bajo apercibimiento de lo que hubiere lugar por derecho.
Buenos Aires, abril 9 de 1918. — Manuel A. Marini, secretario.
6|940 v. Mayo 19.

Por disposición del señor juez de comercio de la Capital Federal, doctor Alberto Estrada, se hace saber por el término de tres días, a los acreedores del concurso formado a don ENRIQUE ORANDI, que se ha señalado la audiencia del día diez y ocho del corriente, a las dos p. m., a efecto de que tenga lugar la junta para regular los honorarios del síndico de dicho concurso.
Buenos Aires, abril 10 de 1918. — Aurellano García Calvo, secretario.
6|942 v. abril 14.

Por disposición del señor juez de comercio de la Capital Federal, doctor Tristán M. Avellaneda, secretaría del autorizante, se hace saber por el término de ocho días, el auto de quiebra que dice así: Buenos Aires, marzo 23 de 1918. — Autos y Vistos: Por presentado y constituído el domicilio indicado. Atento a lo solicitado, declárase en estado de quiebra a MARIANO PEREZ FERNANDEZ. Nómbrase contador a don Isidro C. Crescente, a quién le ha correspondido según el sorteo practicado en este acto ante el actuario, fíjase como fecha provisoria de la cesación de pagos, el día 15 de febrero de 1918, fecha del vencimiento pagaré fs. 1; líbrese oficio al Sr. Director de Correos, para que retenga y remita al contador nombrado, la correspondencia epistolar y telegráfica del fallido, que deberá ser abierta en su presencia o por el juez en su ausencia, a fin de entregarle la que fuere puramente personal; intímese a todos los que tengan bienes y documentos del fallido, para que los pongan a disposición del contador, bajo las penas y responsabilidades que correspondan; se prohibe hacer pagos o entregas de efectos al fallido, so pena a los que lo hicieren, de no quedar exonerados, en virtud de dichos pagos y entregas, de las obligaciones que tengan pendientes en favor de la masa; procédase por el actuario y el contador nombrado, a la ocupación, bajo inventario de todos los bienes y pertenencias del fallido; líbrense los oficios del caso a los señores jueces de comercio, y a la Oficina de Embargos e Inhibiciones, para que anote la que se decreta contra el fallido y cítese al Sr. Agente Fiscal; publíquense edictos por seis días en los diarios "Boletín Judicial" y LA EPOCA, haciendo saber este auto y convocando a los acreedores a junta de verificación de créditos, que tendrá lugar en la sala de audiencias del Juzgado, el día 25 de abril a las 3 p. m. Se señalan para notificaciones en secretaría, los días lunes y jueves o el siguiente hábil, si alguno de éstos fuere feriado. — Rep. la foja. — Tristán M. Avellaneda. Ante mí: F. García, secretario. V. piso, Uruguay y Tucumán.
Buenos Aires, abril 8 de 1918. — Francisco Alberto García, secretario.
6|944 v. abril 17.

El señor juez de primera instancia en lo civil de la Capital de la República, doctor don Juan Carlos Lagos, ha dispuesto se cite, llame y emplace por el término de treinta días, contados desde la primera publicación del presente, a todos los que se consideren con derecho a los bienes dejados por don LUCIANO VITTONI, ya sean como herederos o acreedores, para que dentro de dicho término comparezcan a deducir sus acciones en forma, por ante su juzgado y secretaría del que suscribe, bajo apercibimiento de lo que hubiere lugar por derecho.
Buenos Aires, abril 1.o de 1918. — Manuel Beretervide, secretario.
6|953 v. Mayo 11.

RIO NACIONAL

BUENOS AIRES

do su rumbo al S. por el costado una longitud de 35.22 metros, por mide 10.15 metros, doblando en se- al N. en una longitud de 35.22 me- cuyo extremo dobla hacia el O., o un martillo saliente de 1.50 me- lviendo al N., hacia el punto de en una longitud de 5.10 metros, a superficie total de 410 metros s. N.o H.o 588|17911, serie C. o|o. Base, $ 11.Coo. Hipoteca Deuda actual, $ 7.487:688. CA, 10 de abril de 1918. 6|924 v. 24 abril.

HIPOTECARIO NACIONAL RE- el local de su sucursal Mendo- 24 de abril de 1918, a las 2 p propiedad ubicada en el departa- Rafael, lugar denominado Co- al, constante de una superficie eas, conteniendo: 10 hect. de en regular estado de conser- ct. de viña francesa en mal nect. de potreros y terrenos 12 hect. de terreno cultivado e 58 hect. se compone de te- . La propiedad tiene derecho toda su superficie. Sus li- N., con E. Tabanera; al S., 3. 3 del plano existente en al E., con el lote C. 4 y al e C. 2. N.o H.o 883|32370, $ 15.000. Hipoteca, $ 8.800. $ 7.617:704. 10 de abril de 1918. 6|925 v. Abril 24.

NCO HIPOTECARIO NACIONAL RE- matará, a requerimiento judicial, en el lo- cal de su sucursal Mendoza, el día 26 de abril de 1918, a las 2 p. m. las siguientes propiedades: N.o H.o 862|21383. Casa en la ciudad de Mendoza, calle Martín de Ro- sas antes Granaderos, compuesta de 5 pie- zas principales y demás dependencias, edi- ficada en terreno de 10 metros de frente por 30 metros de fondo, o sean 300 me- tros cuadrados; lindando: al N., con J. Franco; al S., con la casa 2 del plano exis- tente en esa sucursal; al E., calle Martín de Rosas y al O., con la casa número 4. Base, $ 6.800. Hipoteca, $ 4.000. Deuda actual, $ 3.796:818. N.o H.o 864|21385. Casa en la ciudad de Mendoza, calle Sar- gente Cabral número 1237, compuesta de sala, comedor, dormitorio y demás depen- dencias, edificada en terreno de 7.60 me- tros por el S., 7.20 metros por el N., y 24 metros en cada uno de sus costados E. y O., o sean 180 metros, 31 dc. cds. Ba- se, $ 5.000. Hipoteca, $ 3.000. Deuda actual, $ 2.847:613. N.o H.o 865|21386. Casa en la ciudad de Mendoza, calle Sargento Cabral número 1241 y 1245, com- puesta de 3 dormitorios, sala, despensa y demás dependencias, edificada en terreno de 519 metros, 79 decímetros cuadrados. Base, $ 10.000. Hipoteca, $ 7.000. Deu- da actual, $ 6.644:431. N.o H.o 862| 21383 y otros, 2.a ley 9155, 1.a serie. LA EPOCA, 12 de abril de 1918. 6|950 v. abril 26.

SUCURSAL SALTA

EL BANCO HIPOTECARIO NACIONAL REmatará, en el local de su sucursal Salta, el día 19 de abril de 1918, a las 2 p. m., una finca denominada La Maravilla, ubicada en el departamento de La Candelaria, provincia de Salta, distante como a legua y media de la estación Ruiz de los Llanes y a media legua de Leocadio Paz, ambas del F. C. C. N., compuesta de una superficie de 3.334 hectáreas, 42 áreas, o lo más o menos que resulte dentro de los linderos siguientes: al N., con la estancia Vázquez de la sucesión de N. Piedrabuena, con E. Lobo López y Cruz Carrillo de la Zerda; al S., con "Pirucho Yaco" da C. A. de López García; al E., con "San Miguel" y "Santa Rita" de la misma se- ñora y al O., con "Cruz Carrillo" de la Zerda y Río del Tala. N.o H.o 58|14857, serie C. H. A. 6 o|o. Base, $ 70.500. Hipoteca, $ 58.000. Deuda actual, pesos 53.884:312.
LA EPOCA, 5 de abril de 1918. 6|877 v. Abril 19.

EL BANCO HIPOTECARIO NACIONAL REmatará a requerimiento judicial, en el lo- cal de su sucursal Salta, el día 25 de abril de 1918, a las 2 p. m., dos casas unidas y una quinta, ubicadas en la ciudad de Salta, en la calle Rioja al sur números 802 al 896, esquina a las calles 20 de febrero y Pellegrini, teniendo sobre la pri- mera, los números 694 y 700 y sobre la segunda 679, siendo el límite por el N., con propiedad de L. Vidal. La casa-quinta está ubicada sobre la calle 20 de febrero y se compone de 6 habitaciones principa- les, cuarto de baño, demás dependencias y un depósito. La casa sobre la calle Pelle- grini, tiene 5 habitaciones y demás depen- dencias. La superficie total del terreno es de 3.354 metros, 20 centímetros cuadra- dos. N.o H.o 99|19000, serie C. H. A. 6 o|o. Base, $ 8.200. Hipoteca, $ 7.800. Deuda actual, $ 7.352:909.
LA EPOCA, 11 de abril de 1918. 6|931 v. abril 25.

Sucursal S. del Estero

EL BANCO HIPOTECARIO NACIONAL REmatará, en su local 25 de Mayo número 245 (capital federal), el día 18 de abril de 1918, a las 2 p. m., un campo con todo lo edificado, clavado y plantado, ubi- cado en los departamentos Capital y Silípica, dividido en dos lotes a saber:

LOTE	SUPERFICIE
1	7.514 hs. 0350 m2
2	5.000 hs. 3820 m2

HIPOTECA	DEUDA ACTUAL	B. DE VENTA
60.000	55.742:391	78.000
40.000	37.161:594	53.000

Límites: Lote 1. — Denominado El Pa- lomar, Dep. Capital. Al N., con Roberto Guidi; al E., con Ledesma; al S., con El Simbol y al O., con sucesión de Gon zález Durán. Lote 2. — Denominado Sim- bol, Dep. Silípica. Al N., con el Banco Nacional en Liquidación; al E., con el lo te 1; al S., con el lote 4, ambos del Ban co Agrícola Comercial del Río de la Plata y al O., con los señores Viena y Bertini. N.o H.o 79|14725, serie C. H. A.
LA EPOCA, 4 de abril de 1918. 6|866 v. Abril 18.

EL BANCO HIPOTECARIO NACIONAL REmatará, en el local de su sucursal Santia- go, el día 20 de abril de 1918, a las 2 p. m., una casa ubicada en la ciudad de San- tiago, calle Avellaneda números 233 y 237, compuesta de 5 habitaciones y demás de- pendencias, edificada en terreno de 10 me- tros de frente por 40.40 metros de fondo. N.o H.o 63|12446, serie C. H. A. 6 o|o. Base, $ 15.000. Hipoteca, $ 10.000. Deu- da actual, $ 9.219:110.
LA EPOCA, 6 de abril de 1918. 6|878 v. Abril 20.

SUCURSAL CORDOBA

EL BANCO HIPOTECARIO NACIONAL REmatará, en el local de su sucursal Córdo- ba, el día 22 de abril de 1918, a las 2 p. m., una casa en la ciudad de Córdoba, ca- lle General Paz número 410, próxima a la calle Rioja, edificada en terreno de 16 me- tros, 675 milímetros de frente, por 52 me- tros, 20 milímetros de fondo, teniendo una salida por la calle Rioja, de 3 metros, 200 milímetros de frente, por 21 metros 675 milímetros de fondo; lindando: al S., con Gumersindo Suárez y en la salida con calle Rioja; al N. y E., con terrenos que fue- ron de Julio Fragueiro y otro y al O., con la expresada calle General Paz. Este terre- no tiene un pequeño martillo en contra, en el segundo patio de la casa y las medidas serán. Ad Corpus. N.o H.o 185|10206, serie C. H. A. 6 o|o. Base, $ 58.500. Hi- poteca, $ 40.000. Deuda actual, pesos 56.876:442.
LA EPOCA, 8 de abril de 1918. 6|880 v. Abril 22.

EL BANCO HIPOTECARIO NACIONAL REmatará, a requerimiento judicial, en el lo- cal de su sucursal Córdoba, el día 25 de abril de 1918, a las 2 p. m., una casa de altos y bajos con entrada independiente una de otra, situadas en la ciudad de Cór- doba, calle Rivera Indarte número 60 y 64 edificadas en terreno de 13.05 metros de frente por 28.63 metros de fondo más o menos; lindando: al N., con el doctor M. Cortez; al O., con la calle Rivera Indarte; al S., con derechos de doña E. Villada y al E., con el doctor Yáñiz. N.o H.o 138| 8191, serie C. H. A. 6 o|o. Base, pe- sos 37.800. Hipoteca, $ 35.000. Deuda actual, $ 32.009:893.
LA EPOCA, 11 de abril de 1918. 6|932 v. abril 25.

EL BANCO HIPOTECARIO NACIONAL REmatará, a requerimiento judicial, en el lo- cal de su sucursal Córdoba, el día 26 de abril de 1918, a las 2 p. m., una casa ubicada en la ciudad de Córdoba, calle Salta número 527, con salida al Pasaje Bujía número 522, edificada en terreno de 6.93 metros de frente por 55 metros, 485 milímetros de fondo; lindando: al N., con los señores Bujía y Bagur; al E., con la calle Salta; al O., con el Pasaje Bujía y al S., con Villarroel; Amaya, Suárez de Vi- dela, López de Suárez y Carrillo. N.o H.o 380|16099, serie C. H. A. 6 o|o. Base, $ 5.600. Hipoteca, $ 4.500. Deuda actual, $ 4.211:825.
LA EPOCA, 12 de abril de 1918. 6|951 v. abril 26.

SUCURSAL LA PLATA

EL BANCO HIPOTECARIO NACIONAL REmatará, en el local de su sucursal La Pla ta, el día 26 de abril de 1918, a las 2 p. m., dos casas situadas en la ciudad de La Plata, calle 4 números 365 y 369, 381 y 389, respectivamente, constando la primera de 2 habitaciones y la segunda de 8 ha- bitaciones y demás dependencias, edifica- das en terreno según título de 54 metros de frente al N. E. por 12 metros de fondo y según perito del Banco de 12.25 me- tros al S. O.; 50.85 metros al N. E. so- bre la calle 4 y 13.15 metros al N. O., o lo más o menos que resulte dentro de muros. N.o H.o 2478|17327, serie C. H. A. 6 o|o. Base, $ 8.500. Hipoteca, $ 8.500. Deuda actual, $ 7.955:669.
LA EPOCA, 12 de abril de 1918. 6|949 v. abril 26.

Banco Hipotecario Nacional

Se hace saber al público que en virtud de la rectificación hecha por el Banco Francés del Río de la Pla ta en representación del señor Ed- mundo Weyl, ante el escribano Nica- nor Q. Repetto, en enero 16 ppdo., referente a la denuncia de substrac- ción de cédulas hipotecarias, se ha dispuesto el levantamiento de la in- terdicción que pesaba sobre los títu- los C.H.A. 6 o|o de $ 1.000 c|u., nú- meros 287.359 al 287.985. — Bue- nos Aires, marzo 21 de 1918. — A. Díaz, gerente.
6|752 v ab. 20

COMPRA-VENTA PARTICULAR

El Banco Hipotecario Nacional ha establecido recientemente en su lo- cal CALLE 25 DE MAYO Núm. 245 una oficina para la compra-venta par- ticular de propiedades urbanas y ru- rales, hipotecadas a este Banco, la que ha tenido tal aceptación que diariamente concurren a ella gran can- tidad de personas, a ofrecer en venta, así como a solicitar en compra, ca- sas y campos en toda la república.

Esta oficina ha sido creada para facilitar en las mejores condiciones posibles la adquisición de inmuebles a los que deseen ser propietarios.

Las órdenes de ventas deben ser extendidas en formularios que faci- lita la oficina y que se remiten por correo a los que las soliciten.

LICITACIONES

Ministerio de obras públicas

DIRECCION GENERAL DE IRRIGACION

Licitación pública

Llámase a licitación para el sumi- nistro de alambres, hierros y artícu- los varios de ferretería. Las propues- tas se abrirán el día 18 de abril de 1918, a las 3.30 de la tarde, en pre- sencia de los interesados que concu- rran. Informes y pliegos de condicio- nes, en la oficina de compras, calle Belgrano 124. — El director gene- ral.
6|743 v. abril 19

Ministerio de Obras Públicas

DE LA NACION

DIRECCION GENERAL DE PUENTES Y CAMINOS

Llámase a licitación pública para el día 7 de mayo del corriente año, a las 2 de la tarde, para la construc- ción del puente levadizo sobre el ca- nal oeste (Ensenada).

Datos y pliego de condiciones en la Dirección General de Puentes y Ca- minos, Reconquista 575.

Buenos Aires, abril 6 de 1918.
6|887 v. mayo 7

Ministerio de Obras Públicas

Se avisa al comercio y particulares que tengan cargas que remitir desde esta capital a los puertos del litoral, sobre los ríos Paraná y Uruguay, pueden recurrir a la inspeción general de máquinas y materiales, Casa de gobierno, tercer piso, a solicitar da- tos.
6|963 v. abril 14

Penitenciaría Nacional

Llámase a licitación pública por el término de treinta (30) días a contar desde la fecha, para la pro- visión de harinas, leña, sal, azafrán, etcétera, a la Penitenciaría nacional, durante los últimos seis meses del corriente año.

Las propuestas serán abiertas en la dirección de la Penitenciaría na- cional el día 29 de abril próximo, a las 3 p. m., y deberán presentarse para que sean tomadas en considera- ción, en un todo de acuerdo con las planillas y pliegos de condiciones que se encuentran en la secretaría del ci- tado establecimiento a disposición de los interesados, todos los días há- biles de 12 m. a 6 p. m. El detalle de los elementos a licitarse se en- cuentra en el "Boletín Oficial".

Buenos Aires, marzo 31 de 1918. — El secretario.
6|820-v. abril 29.

Obras sanitarias de la Nación

Se llama a licitación para el su- ministro de (100.000) cien mil kilo- gramos de cobre; (12.000) doce mil kilogramos de estaño, y (24.000) veinticuatro mil kilogramos de zinc, de acuerdo en un todo con el pliego de condiciones que los interesados pueden consultar en la Dirección Técnica, calle Charcas 1840.

Las propuestas deberán presentar- se en la secretaría del Directorio de las Obras Sanitarias de la Nación y serán abiertas el 10 de mayo próxi- mo, a las 3 p. m., en presencia de los interesados que concurran al acto.

Buenos Aires, 8 de abril de 1918. — José I. Goñi, secretario.
6|914 v. Abril 18.

Consejo Nacional de Educación

LICITACION

Llámase a ligitación pública por el término de treinta días para la provisión de los útiles y libros y pa- peles en blanco que necesitarán las oficinas del Consejo durante el año 1919. Las muestras de los artículos, bases de licitación y pliego de con- diciones podrán consultar los inte- resados en la Dirección Administra- tiva, calle Rodríguez Peña 935, to- dos los días hábiles de 12 a 5 p. m. La apertura de las propuestas, que deberán presentarse escritas a má- quina, por duplicado, en el sellado de ley y acompañadas del depósito de garantía respectivo, tendrá lugar el día viernes diez (10) de mayo del año actual a las 2 de la tarde. —El Secretario General.
6|923 v. Mayo 10

Intervención Nacional

EN LA

PROVINCIA DE BUENOS AIRES

MINISTERIO DE OBRAS PUBLICAS

Dirección de Hidráulica,

Puentes y Caminos

Llámase a licitación pública por el término de quince días para la cons- trucción de un puente sobre el arroyo "Saladillo de Montoya", en el camino general de Bahía Blanca a Patagones.

Los interesados pueden consultar los planos y pliegos de condiciones en las oficinas de esta dirección, calle 7 número 1175, La Plata, todos los días hábiles, de 1.30 a 4.30 de la tar- de.

Las propuestas se abrirán el día 23 de abril de 1918, en el despacho del subscripto y en presencia de los in- teresados que concurran al acto.

La Plata, abril 8 de 1918.—Juan R. Rivera, ingeniero director.
6|888 v. abril 22

Ferrocarril Provincial de La Plata al Meridiano V

LICITACION

Se llama a licitación pública, por 15 días, para desarmar diez y siete galpones de hierro galvanizado y ma- dera, situados en el canal del norte, en Baradero; transportarlos en ca- rros desde su ubicación hasta la es- tación más próxima del ferrocarril Central Argentino; transbordarlos en vagones del ferrocarril al Meridiano V, en su estación La Plata y recons- truirlos en los puntos de la línea que se indicarán.

El pliego de condiciones puede ob- tenerse en el departamento de vía y obras del ferrocarril, los días hábiles de 9 a 11 a. m. y de 2 a 5 p. m. (me- nos sábados, en que esa oficina sólo está abierta de mañana).

Las propuestas se recibirán en la gerencia (calle 17 esquina 71, La Plata) hasta el día 29 del corriente, a las 11 de la mañana y se abrirán en la misma fecha, a las 3 p. m.— La Plata, abril 12 de 1918.
6|965 v. abril 27

Municipalidad de Coronel Dorrego

LICITACION

Coronel Dorrego, abril 10 de 1918.

Llámase a licitación pública por el término de 40 días, contados des- de la fecha, para establecer el alum- brado eléctrico en el pueblo de Co- ronel Dorrego, de acuerdo con el pliego de bases y condiciones, sumi- nistrado por el ministerio de obras públicas de la provincia, y que está a disposición de los interesados en la secretaría municipal.

Las propuestas deberán ser pre- sentadas por escrito, en los sellos co- rrespondientes, en sobres cerrados y lacrados, con la inscripción: "Presu- puesto para el alumbrado eléctrico de Coronel Dorrego", y pueden ser presentadas todos los días hábiles, de 12 a 4 p. m. La apertura de dichas propuestas tendrá lugar el día 20 de mayo del corriente año a las 2 p. m. en la intendencia municipal, ante las autoridades correspondientes y en presencia de los interesados que con- curran.

Dichas propuestas serán elevadas al ministerio de obras públicas de la provincia, y se procederá de acuerdo con lo que dicho ministerio aconse- je. — Roberto S. Maciel, comisiona- do municipal.
6|938 v. may. 20

Municipalidad de Concepción del Uruguay

ENTRE RIOS

Por disposición del señor presi- dente de la municipalidad, prorró- gase hasta el día quince de abril, a las 9 a. m., el plazo para la presen- tación de propuesta para la construc- ción de las obras de cimcas, cordón y macadam que establecen las orde- nanzas número 305 y número 352, y de conformidad al decreto de esta misma fecha.

C. del Uruguay, febrero 28 de 1918. — J. González, secretario.
6|590-v. abril 14.

Intendencia Municipal de la Capital

Llámase a licitación pública para el uso del teatro Colón por el térmi- no de cuatro años contados desde el 1o. de enero de 1919, de acuerdo con las bases y condiciones aproba- das por la intendencia municipal y que se hallan a disposición de los in- teresados en la administración ge- neral del teatro, calle Tucumán nú- mero 1161.—

Las propuestas deberán ser pre- sentadas por escrito en el acto de la licitación, que se verificará el 1o. de julio próximo a las 4 p. m., en las oficinas del señor administrador ge- neral, en presencia del escribano mu- nicipal y del suscripto.— Buenos Ai- res, marzo 5 de 1918.— El secreta- rio de hacienda.
6|616 v. Julio 1o.

Licitación para la provisión de lámparas

Llámase a licitación para la provi- sión de lámparas, destinadas a la transformación de las lámparas de arco, en la zona de Belgrano. Tendrá lugar el día 15 del corriente, a las 2 p. m. El pliego de condiciones pue- de consultarse en la subsecretaría de Higiene y Seguridad. Buenos Aires, abril de 1918 6|876 v. abril 14.

Licitación para la provisión de 150.000 ladrillos de cal

Llámase a licitación pública para el día 17 del corriente, a las 2 y 30 p. m., para la provisión de 150.000 ladrillos de cal, de acuerdo con el pliego de condiciones que puede con- sultarse en la subsecretaría de obras públicas, Avenida de Mayo 525, 1o. piso|

Buenos Aires, abril 10 de 1918.— El secretario.
6|921-v.17ab.

Licitación para la provisión de forrajes

Llámase a licitación verbal para la provisión de 200.000 kilogramos de pasto seco; 50.000 kilógramos de maíz; 150.000 kilógramos de avena o cebada y 10.000 kilógramos de afrecho, de acuerdo con el pliego de condiciones que puede ser consulta- do en la Oficina de Licitaciones de la Intendencia Municipal y en la Administración General de Limpie- za.

Las propuestas serán oídas el LUNES 15 del corriente a las 4 p. m., en la Administración de Limpieza, Santa Fe 1643.
6|935 v. Ab. 13

Pavimentación

En cumplimiento del artículo 10 de la ley de pavimentación 7091 y del 1o. de su ordenanza reglamenta- ria, se cita a los propietarios de la calle Franklin, entre Donato Alva- rez y Boyacá, y Quesada, entre Ca- bildo y Cuba, cuyo afirmado va a construirse en virtud de las licita- ciones aprobadas por Exps. 31948 - L - 917 y 33608 - L - 917. (Cons- tructores: Jorge Sabaria y Hnos. y Antonio Ferro e hijos), para que comparezcan a la inspección de catas- tro del departamento de obras pú- blicas (Avenida de Mayo núm. 525, 4o. piso), a fin de que presten su conformidad con la extensión, for- ma y límites asignados a sus respec- tivos inmuebles.

Fíjase, para tal objeto, el plazo improrrogable de quince días a con- tar de la fecha.

Una vez expirado éste y durante los quince subsiguientes, podrán ha- cerse las reclamaciones referentes al prorrateo del costo de la obra, ante la inspección general de calzadas (Avenida de Mayo núm. 525, 3er. pi- so) cuya dependencia tendrá a dis- posición de los contribuyentes las planillas de liquidación.

La falta de presentación dentro de los términos citados, dará por con- sentidas y conformes las referidas operaciones, y anulará cualquier re- clamación que en lo sucesivo se in- terponga. — Buenos Aires, 3 de abril de 1918. — El secretario.
6|852 v. ab.17

Ley de Pavimentación

En cumplimiento del Art. 10 de la Ley de Pavimentación 7091 y del 1o. de su Ordenanza Reglamentaria, se cita a los propietarios de la Ave- nida San Martín entre Chorruarín y Pedro Lozano, cuyas propiedades— de acuerdo con lo resuelto en el Exp. 50470-B-918—deben ser afec- tadas por el prorrateo suplementa- rio del afirmado construído en la boca-calle Avenida San Martín y Chorruarín, para que comparezcan a la Inspección de Catastro del De- partamento de Obras Públicas (Ave- nida de Mayo núm. 525, 4o. piso), a fin de que presten su conformidad con la extensión, forma y límites asignados a sus respectivos inmue- bles.

Fíjase, para tal objeto, el plazo improrrogable de quince días a con- tar de la fecha.

Una vez expirado éste, y durante los quince subsiguientes, podrán ha- cerse las reclamaciones referentes al prorrateo del costo de la obra, ante la Inspección General de Calzadas (Avenida de Mayo número 525, 3er. piso) cuya dependencia tendrá a disposición de los contribuyentes las planillas de liquidación.

La falta de presentación dentro de los términos citados, dará por consentidas y conformes las referi- das operaciones, y anulará cualquier reclamación que en lo sucesivo se interponga.

Buenos Aires, Abril 11 de 1918. —El Secretario.
6|934 v. Ab. 25

Cementerio de Flores

Habiendo vencido el término del arrendamiento de las sepulturas ubi- cadas en los tablones 25 y 26 (traza provisoria) de la sección 5a., tablón 15 (traza provisoria) de la sección 12 y los nichos Nos. 10, grupo C; 63, 127 y 138 de la sección 2a. serie 2a.; 235 alto nivel y 41, 50 y 56 bajo nivel del cementerio de Flores, se hace saber a las personas que ten- gan deudos allí depositados, que si en el plazo de treinta días a contar desde la fecha de la presente publi- cación no se presentaran a practi- car su renovación, se procederá a ex- humar los restos y colocarlos en el osario general. — Marzo de 1918.— El secretario.
6|908 v. m. 7

PROFESIONALES

ABOGADOS

Estudio de los doctores
José María Sáenz Valiente y Andrés Ferreyra
Abogados
Lavalle 1312 U. T. 4240 Libertad

Dr. Fernando Saguier
Estudio: Florida 440
U. T. 6087 (Avenida)

Dr. Hipólito Leys
Estudio: Lavalle 930. U. T. 3008 L

Dr. Domingo E. Salaberry
Defensa 188

MEDICOS

ANALISIS LABORATORIO Y FARMACIA Abierto Día y Noche
SUIPACHA 477 U. T 316, Libertad DOCTORES **NELSON**

Dr. Carlos F. Roldán Vergés
Garganta, nariz y oídos
Médico del servicio de la especialidad en el hospital Durand, Consultas de 3 a 6. Serrano 2318.

Sanatorio Cassinelli
Cirugía general, Partos, Señoras, Rayos X. Nieve carbónica. Consultas de 4 a 6. Corrientes 2975, U. T. 555, Mitre.

Dr. L. VETERE de la Universidad de Nápoles y Buenos Aires, ex médico del Hospital Italiano. Cirujano especialista en enfermedades de señoras, clínica en general. Enfermedades secretas y vías urinarias. —POZOS 611 — Consultas: de 7 a 10 a. m. y de 2 a 4 p. m. Festivos: de 7 a 10 a. m. — U. T. 648. Libertad.

AVISOS VARIOS

Caja Popular de Ahorros de la Provincia de Buenos Aires

Las emisiones de certificados de depósitos se sortearán en los meses de enero y febrero de 1918. Se efectuarán en las siguientes fechas:

Abril 13	emisión 336	$ 20.000
Abril 20	emisión 337	$ 50.000
Abril 27	emisión 338	$ 20.000
Mayo 7	emisión 340	$ 50.000
Mayo 14	emisión 341	$ 20.000
Mayo 21	emisión 342	$ 50.000
Mayo 28	emisión 343	$ 20.000

Banco El Hogar Argentino
Avenida de Mayo 886
Tiene casas y departamentos en alquiler, en esta capital y pueblos suburbanos.

REMATES

Adolfo Bullrich y Cía.

SUCURSALES Y REMATES-FERIAS PERIODICOS DE HACIENDAS EN BAHIA BLANCA, AZUL, CHASCOMUS, 30 DE AGOSTO, NECOCHEA, DEL CAMPILLO, QUEQUEN, DE BARY, VENADO TUERTO Y HUSARES.

7000 vacunos de 1 marca, en Nueve de Julio—

Liquidación total por terminación del contrato de arrendamiento, de las hacien- das existentes en el establecimiento "La- guna del Cura", partido de Nueve de Julio, distante 1 1|2 leguas de la estación 12 de octubre, C. G. B. A., 4 y 7 leguas de French y Nueve de Julio, F. C. O.; 4 de Nueve de Julio, F. C. M. V., 1 1|2 de Santos Unzué, F. C. M. y 6 de Del Valle, F. C. S.

Comprende la venta 6900 vacunos de alta mestización Durham y buen estado, sola marca del vendedor, incluso novillos, vacas con y sin cría, vaquillonas y toros.

Se realizará

El domingo 21 de abril, a las 12 m. en el mismo establecimiento, después de un almuerzo campestre, con las haciendas a la vista y debidamente clasificadas en lotes.

Oportunamente detalles completos. — Adolfo Bullrich y Cía.
6|860 v. Abril 20.

"LA MARIA LUISA" Monte Grande F.C.S.

Venta permanente de reproductores puros y Regtro. Preparatorio

RAZA PERCHERONA

Venta de caballos de tiro.
" de toros puros por cruza Durham
" de vacas lecheras Holstein.

Dirigirse escritorio: CARLOS ROLLERI—Avenida de Mayo 769—3er. piso

De 3 a 5 p. m.

GANDOLFO & LEONI

20 Remate especial de novillos 20

en CASBAS F.C.M.

El lunes 15 de Abril de 1918

A LA 1.30 EN PUNTO

1700 - vacunos - 1700

Incluso 1300 novillos de gran clase, y muy preparados

DETALLE

350 novillos especiales de 2 1|2 y 3 años gordos; 250 novillos especiales de 2 años casi gordos; 160 novillos especiales de 1 1|2 a 2 años casi gordos; 100 novi- llos especiales de 2 años casi gordos; 200 novillos especiales de 2 años casi gordos; 50 novillos especiales de 2 años casi gor- dos; 50 novillos especiales de 1 1|2 años casi gordos; 50 novillos especiales de 2 años casi gordos; 90 novillos especiales de 1 1|2 año gordos; 75 vacas con 75 terne- ros Durham; 150 vaquillonas Durham de 1 1|2 a 2 años especiales; 30 vaquillonas Durham de 2 años servidas; 15 vaquillonas Durham de 2 años servidas; 55 vacunos al corte.

MUY IMPORTANTE: La localidad de Cas bas, sobre el F. C. M., cuenta con toda clase de comodidades para la demora de los señores pasajeros, por lo demás están muy cerca y ligada por buenos caminos a las líneas del Sud, Oeste, Puerto Belgrano y Cía. General. Los señores pasajeros de la línea del Sud que vengan por tren, si lo avisan con tiempo, se les proporcionará auto de ida y vuelta.

El sábado 27 de Abril daremos nuestro 1o. Remate Feria
En HENDERSON (F. C. M.)
6|946 v. abril 14.

José M. de Yriondo y Cía.

JUDICIAL MAÑANA

a las 3 p. m.

JUDICIAL — PROPIEDAD CAlle Conde 406, formando esquina a la de Jorge Newbery.

De 13.60 metros de frente al N. E. por 16.43 de fondo, o sea una superficie de 223 metros 4.480 centímetros cuadrados.

Linda por el N. E. con la calle Con- de, por el S. E. con la calle Jorge Newbery, por el N. O. con el lote 15 y por el S. O. con parte del lote 2.

Edificio compuesto de un salón para negocio, tres habitaciones, co- cina, w. c., etc. Ad-Corpus.

Tasación, pesos 10.000 m|legal.

Base, 2|3 partes, pesos 6.666.67 moneda legal.

El domingo 14 de abril, a las 3 p. m., en la misma propiedad, por orden del señor juez doctor Adolfo Casabal y como perteneciente al juicio Societé Fonciére de l'Argentine contra don Luis Collini, cuyos autos tramitan por la secretaría del doctor Alfredo Persiani.

Seña 8 por ciento, comisión 2 por ciento, a cargo del comprador.—José M. de Yriondo y Cía., Alfredo Persia- ni secretario.
6|806vabril 14

Rufino de Elizalde y Cía.

JUDICIAL. — AGUERO 1975. — Entre Juncal y French, a tres cua- dras de Santa Fe y de Pueyrredón. Edificio moderno con amplio jardín. Juez doctor Colombres, secretaría doctor Olmos, juicio Banco El Ho- gar Argentino contra Carolina Ma- rengo, su concurso. Base, 23.866.67 pesos.

El domingo 21 de abril, a las 3.30 p. m., en la misma.

Mide 8 m. 66 (10 v.) de frente por 55 m. 30 (63 v. 85) de fondo en un costado, teniendo en el otro, a los 34 m. 64 (40 v.) un martillo a su favor de 8 m. 66 (10 v.) por 21 m. 26 (24 v. 25) y en el contra- frente 17 m. 34 (20 v. 02.)

Vestíbulo, sala, tres habitaciones, comedor, baño, despensa, cocina y dos piezas altas de servicio. Amplio jardín con plantas de adorno al fon- do; frente imitación piedra, zaguán revestido de mármol, celosías de ce- dro, pisos de tea y mosaico, etc. Vi- sítese. Sólo a cuenta de precio; co- misión, 2 o|o. Informes, San Martín 241. — Rufino de Elizalde.
6|875-v. abril 20.

Ayerza, Cullen y Seoane

JUDICIAL — ESQUINA ACOYTE Y Neuquén, en 2 lotes de 249 y 132 metros cuadrados. A dos cuadras de Rivadavia y estación José María Mo- reno, del subterráneo y por frente pasan los tranvías de las líneas nú- meros 84, 85 a Villa Devoto, Cons- titución, etc. Las dos calles están adoquinadas, estando pago el empe- drado de la calle Neuquén y siendo por cuenta del comprador, desde la toma de posesión, el de la calle Acoy- te por el que se debe pagar $ 120 se- mestrales por los dos lotes. Veredas de mosaico.

LOTE núm. 1: Esquina Acoyte nú- mero 195 y Neuquén, 13.53 a la ca- lle Neuquén; 6 metros en la ochava y 9.81 metros en el frente sobre la calle Acoyte, teniendo 17.80 y 15.02 en sus contrafrentes. El edificio com- prende 2 piezas y galería y la mayor porción de otras 2 piezas más. Las dos primeras nuevas. Puertas de cedro y pino. Galería con piso de mosaico.

BASE 2|3 partes de la tasación, pe- sos 4.986.66 m|n.

LOTE núm. 2: 8.66 metros de frente a la calle Neuquén, 15.47 metros en un costado, 15.02 en otro costado y 8.68 metros en su contrafrente. El edificio está compuesto de una pieza a la calle y otra al interior, cocina, w. c. Paredes de ladrillo, techos de azotea, tejas, pisos pino, etc.

BASE 2|3 partes de la tasación, pe- sos 2.120.20 m|n.

Las escrituras deben otorgarse an- te la escribanía del señor Andrés V. Ramella o por su adscripto señor Eu- genio Epelca (Avenida de Mayo nú- mero 676), donde se encuentran los títulos a disposición de los interesa- dos.

El domingo 21 de abril, a las 3 de la tarde, sobre la misma propiedad se rematará por orden del señor juez doctor don Fernando Colombres y co- mo perteneciente a la testamentaría de doña Faustina Puentes de Vale, que tramita por la secretaría del doc- tor Horacio Dobranich. A cuenta de precio 8 o|o. Comisión 2 o|o. Más da- tos a nuestra casa, 183 Defensa 193. —Ayerza, Cullen y Seoane.
6|885 v. abril 21

Adolfo Bullrich y Cía.

JUDICIAL. — SANTIAGO DEL ES- tero 909 y 913, lindando con la es- quina de Estados Unidos. Un terre- no, de dimensiones especiales para construir una casa-habitación.

Base $ 6.888 m|n. de c|l.

El viernes 26 de abril, a las 3 de la tarde, en nuestra casa, calle Flo- rida 269 y 273. Orden del señor juez doctor Adolfo Casabal, secretaría doctor Enrique A. Peña, en el juicio seguido por don Ernesto G. Bentham contra doña Desideria Fernández de Kelsey. Mide: 8.66 metros de frente por 26.846 metros de fondo, o sean 10 varas por 31 varas. Linda por el costado Norte con una pared media- nera de tres pisos. Exigiremos el 8 por ciento a cuenta de precio. Otros informes, pídanse en nuestra casa.— Adolfo Bullrich y Cía.
6|952 v, ab. 26

Rodolfo Lynch

JUDICIAL — PROPIEDAD AL Norte, calle Anchorena 2459, entre Guido y Avenida Quintana, a una cuadra de Pueyrredón y dos de Las Heras. Consta de 6 habitaciones de madera, cocina, W. C., aguas corrien- tes, cloacas, luz eléctrica, pisos pino tea, cielo rasos de madera, patio, etc. El terreno mide 7 metros 88 de frente al N. O., 27 metros 05 de fon- do al costado N. E., 24 metros 65 en el costado S. O. y 8 metros 36 en el costa frente. Superficie total 419 metros cuadrados con 80 centíme- tros. Base pesos 15.570 moneda na- cional. El sábado 27 de abril a las 3 p. m. en Reconquista 331, escri- torio 122. Venta por orden del señor juez en lo civil doctor Fernando Co- lombres, secretaría doctor Rocha, en el juicio "Societé Fonciere de l'Ar- gentine" contra Fermín Rodríguez (hoy su concurso). Seña 8 por cien- to y 2 por ciento de comisión. Infor- mes en Reconquista 331.—Doctor Osvaldo Rocha, secretario.
6|966 v. abril 27.

Bargo, Lascurain y Etchegaray

CONSIGNATARIOS DE FRUTOS DEL PAIS, HACIENDAS Y CEREALES

724 - VICTORIA - 724
Casilla en MATADEROS No. 20

Ferrocarril de Buenos Aires al Pacífico

AUMENTO DE TARIFAS

Se avisa al público que, desde el 1o. de mayo próximo se aumentarán en un 10 o|o las tarifas vigentes en este ferrocarril para cargas, hacien- da, encomiendas, equipajes y pasaje- ros, con excepción de pasajeros ur- banos.

Buenos Aires, marzo 31 de 1918.

Harry Usher.
Administrador general.

AVISOS ECONOMICOS

Servicio doméstico 0.20 ctvos., por publicación hasta 20 palabras.

VARIOS

EMPANADAS a la criolla, especiales para familias, pic-nics, fiestas, etc. Humberto I 1712. v. ab. 26

FACULTAD DE CIENCIAS MEDICAS. — Desde la fecha y por el término de quince días, llamase a inscripción en el concurso para la provisión de profesor titular de anatomía patológica, de acuerdo con las prescripciones reglamentarias.

Buenos Aires, abril 3 de 1918. — El secretario.
6|864 v. Abril 17.

INFORMACIONES DE ULTIMA HORA

[redacted] en escena [redacted] Chapí "La Tempes-

[redacted] prestigios sociales de esta asociación y el gran número de localidades solicitadas, aseguran a esta velada un éxito completo.

CHUBUT

Inauguración de una escuela

COLONIA 16 DE OCTUBRE, abril 13. — Se ha festejado en esta colonia la inauguración de la escuela nacional número 26. A fin de celebrar este acto el inspector señor Antonio Garcés, preparó un extenso programa secundado por los vecinos que forman la comisión pro-escuela. Los vecinos han mandado con este motivo un telegrama de agradecimiento al presidente del Consejo Nacional de Educación por cumplirse los anhelos del pueblo.

SANTA FE

Subprefectura marítima

ROSARIO, abril 13. — Por orden del prefecto general de puertos se ha hecho cargo nuevamente de la subprefectura marítima de ésta el señor Alejandro H. Cantini, quedando sin efecto por consiguiente su traslado a Concordia. El señor Cantini venía desempeñando dicho cargo interinamente desde hace un año, hasta hace tres días que entregó la subprefectura por orden superior, recibida del señor Adolfo Frigerio.

De esa llegó anoche el subinspector de subprefecturas señor Cecilio Berón de Astrada para hacer entrega al señor Cantini del cargo que va a desempeñar nuevamente.

ENTRE RIOS

Renuncia de un cargo. — Viajeros. — Otras noticias

PARANA, abril 13. — Renunció del hospital San Martín el doctor Ricardo Rivas Jordán.

—La municipalidad sigue gestionando contra la cesación de servicios de tranvías locales.

—Partieron para ésa los doctores Herminio Quiróz y el diputado nacional señor Eduardo Mouesca.

CORDOBA

El asunto de la universidad — Asilo para menores — Varias

CORDOBA, abril 13. — El doctor José Cortés Funes, partidario del actual estado de cosas en la universidad publica una carta al doctor Cárcano, replicándole sus ideas reformistas. Con motivo de haber solicitado el doctor Pedro J. Frías, candidato demócrata, de que las boletas del departamento de Totoral fueran enviadas al senado conjuntamente con las actas, la junta negó lo solicitado y en los considerandos de la resolución dice que por disposición expresa de la ley está obligada a quemarlas con excepción aquellas a las que se hubiese negado validez.

—Anúnciase la venida del doctor Araya.

—El ejecutivo dictó un decreto aprobando el proyecto y presupuesto confeccionados por la dirección de arquitectura para la construcción de un edificio destinado para asilo y colonia correccional de menores varones. Será levantado en un hermoso paraje del departamento de Santa María.

DEL EXTERIOR

CHILE

La situación ministerial — Los barcos alemanes — Varias

SANTIAGO, abril 13 — En los altos círculos parlamentarios se habia que apenas normalizada la situación ministerial el gobierno proyecta decretar la reorganización de la armada.

—En todos los círculos han causado excelente impresión las declaraciones hechas por Pueyrredón en Buenos Aires. Se recuerda elogiosamente la brillante actuación de la embajada.

—"La Nación" dice que la cancillería ha recibido comunicaciones favorables al arriendo de los barcos alemanes; se espera que en el curso del corriente mes se terminarán las negociaciones.

—El mismo diario dice que el presidente se había negado a firmar un decreto que autorizaba la emisión de estampillas conmemorativas al centenario de la batalla de Maipú.

—Se ignora aún la suerte del vapor "Inca" que zarpó el 9 de abril de Valparaíso con destino al norte.

—En los círculos políticos se estima que la única solución para la crisis es la organización de un ministerio aliancista, es probable que el presidente inicie gestiones en ese sentido; el ministro Vicuña ha recibido numerosas felicitaciones por su actitud.

—Un artículo publicado por "La Unión", titulado "El viejo y leal amigo de Chile", refiriéndose a Pueyrredón, deja constancia de la impresión de todos los periodistas que lo trataron, quedando conceptuado como uno de los hombres públicos más cultos y distinguidos que han tratado, todos elogian las exquisitas atenciones de que fueron objeto de su parte, reconociéndole como un cumplido gentleman.

BRASIL

Visita presidencial — El ministro en Montevideo — El pan en Recife.

RIO DE JANEIRO, abril 13 — Solamente a fines de mes el presidente de la república, doctor Wenceslao Braz, partirá para San Pablo, donde irá a tener una conferencia con el presidente electo, doctor Rodríguez Alves.

El presidente Braz será acompañado por el ministro de la guerra, general Cayetano Faría; el ministro de obras públicas, doctor Tavares Lira; otros miembros de la casa civil y militar y algunos representantes de la prensa.

Primero visitarán la fábrica de Tijuca de Piquete y después seguirán para San Pablo, donde serán banqueados en el palacio de los Campos Eliseos.

Ha causado excelente impresión la noticia de que el decano de la Facultad de Filosofía y Letras de Buenos Aires, ha invitado al ministro brasileño en Montevideo, doctor Cyro Azevedo, para que realice en esa facultad, un curso sobre literatura brasileña.

Se hace notar que esa invitación, con la ya anterior hecha por la Facultad de Derecho de Buenos Aires, al doctor Helio Lebe, para que dicte un curso sobre la diplomacia brasileña, revela un interesante movimiento de acercamiento intelectual, cuyos resultados sólo pueden ser proficuos para la amistad de los dos países.

—Un telegrama de Recife, da cuenta que la carestía de harina de trigo es tal, que ya en varias ocasiones se ha producido la suspensión de la fabricación de pan, a la espera de la llegada de remesas de aquel producto.

Los panaderos atribuyen la carestía a la falta de regularidad en el servicio de transportes.

URUGUAY

MONTEVIDEO, abril 13. — Hoy fué arreglada la huelga de quinteros.

La junta de subsistencias organizará su personal para funcionar también en campaña. Se aplicarán multas a los vendedores que no se sujeten a los precios estipulados por dicha junta.

—El gobierno desvirtúa el rumor circulado en la Argentina sobre el estado de guerra del Uruguay con Alemania. Nuestra cancillería nos autoriza para desvirtuar ese rumor.

—Esta noche en el instituto Verdi, se realizará la conferencia pro candidatura Brum.

—Ayer terminó la interpelación de la minoría nacionalista al ministro del interior, por sucesos policiales de Santa Clara, de Olimar. La minoría se opuso a la interpelación.

—Continúa satisfactoriamente el estado de salud del diputado Carnelli.

—El mercado de cereales cierra hoy igual que en la semana anterior los precios, que oscilan de 5.50 a 5.55. El maíz experimentó una baja, cotizándose a 4.60.

—El sábado 20 empezará a regir la semana inglesa en las oficinas públicas.

—El senado aprobó ayer, en primera discusión, el proyecto prohibiendo las corridas de toros, riñas de gallos y matches de box.

CASA DE GOBIERNO

EN LA PRESIDENCIA

El presidente de la nación concurrió esta tarde, como de costumbre, a su despacho oficial.

En compañía de sus ministros, se ocupó de estudiar y resolver diversos asuntos administrativos.

POR LOS MINISTERIOS

—El ministro de obras públicas concurrió a su despacho oficial a la hora de costumbre, ocupándose de los asuntos de su departamento pendientes de resolución.

—El jefe interino de la cancillería se ocupó de los asuntos de relaciones exteriores con el subsecretario.

—A primera hora concurrió a su despacho de la casa de gobierno el titular de la cartera de guerra, dedicándose al estudio de las cuestiones de su ministerio, de solución más urgente.

—El ministro de marina estuvo esta mañana en su despacho oficial.

Recibió la visita de los contraalmirantes O'Connor y Rojas Torres y capitán de navío Lau.

—El ministro de justicia e instrucción pública concurrió esta mañana temprano a su despacho de la casa de gobierno.

Durante largo rato se ocupó en suscribir numerosos expedientes de trámite administrativo.

Por la tarde el doctor Salinas volvió a la Casa Rosada.

Sociedad "Laurat Bak"

LA FIESTA DE ESTA NOCHE

Se llevará a cabo esta noche, como lo anunciamos ayer, en los salones de esta sociedad, la fiesta que ha sido organizada para celebrar el 41o. aniversario de la fundación de esta institución.

Dado el programa, ya publicado, que se ha elaborado, el acto resultará por todos conceptos interesante.

Información general

CONFERENCIA SOBRE ALMAFUERTE

En el teatro 9 de Julio, de Villa Urquiza, el conocido orador colombiano doctor Edmundo Gutiérrez, dió anoche una conferencia sobre Almafuerte.

Con fácil palabra y riqueza de conceptos, el orador desarrolló el tema, destacando la personalidad del poeta argentino en su obra como escritor y como maestro.

La concurrencia que llenaba el salón aplaudió frecuentemente, durante el curso de la oración, arrebatada por el decir cálido y rotundo del distinguido disertante.

CENTRO ESTUDIANTES PERITOS MERCANTILES

Este centro presentará al ministro de marina un petitorio, solicitando se fije en los 25 años el límite máximo de edad para poder ingresar a la armada como oficial contador con el

Bajo el patriocinio del mismo centro, aparecerá en el mes de julio la revista "El Perito Mercantil".

Se encuentran en jira nuestros corresponsales inspectores viajeros, señores C. Gerardo Vargas, Benigno Olive, Francisco M. Peña, Anselmo Palma, Francisco Fariña y Alberto N. Gianello.

VALORIZACION DEL TRABAJO PERSONAL

PARA DESPUES DE LA GUERRA

EFECTOS DE LAS DEVASTACIONES DE LA LUCHA

Las clases media y obrera obtendrán las debidas remuneraciones

LOS PROGRESOS DE LA TUBERCULOSIS EN EUROPA Y NORTE-AMERICA

Los terribles estragos que está produciendo la guerra, en vidas y haciendas, no pueden por menos de ocasionar una gran diminución en las poblaciones de los países en lucha, que no será posible reemplazar, en muchos años, desde que, los seres racionales, necesitan para formarse un largo período de tiempo, imposible de abreviar.

No se trata sólo de los millones de hombres que las armas matan e inutilizan, en las batallas; hay que agregar otros factores no menos considerables en poder y en sus efectos, y que son los que constituyen las enfermedades que engendra la guerra y el menor número de nacimientos.

Los resultados que ofrecen las estadísticas demográficas, de estos últimos años, aterran el ánimo más despreocupado, y hacen prever la gran crisis de hombres que, muy en breve, habrá de presentarse con favorables efectos para las clases trabajadoras, media y obrera de la sociedad, que obtendrán por este medio la justa compensación de sus trabajos, que hoy, generalmente, no se les facilita en proporciones con el encarecimiento de los artículos de absoluta necesidad, debido, uno y otro, más a la especulación desmedida de los proveedores, que a otras causas.

En efecto, los estados demográficos

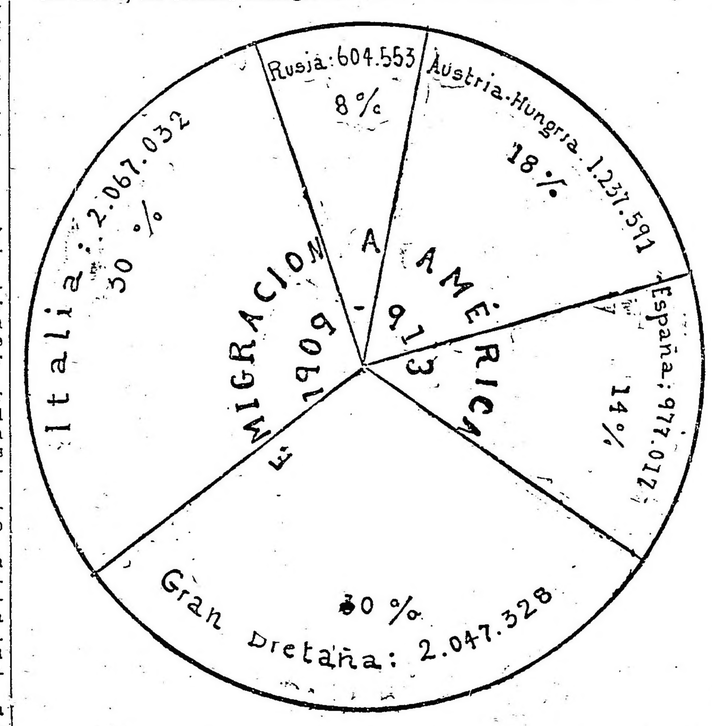

aunque no registran todavía la mortalidad que causa la guerra, lo hacen, en cambio, de los terroríficos efectos que ocasionan en las poblaciones militares y civiles, la tuberculosis, las hemorragias cerebrales y las afecciones del corazón, cuyos resultados fatales sobrepasan los mayores cálculos pesimistas, al extremo de tener sumamente preocupadas a las autoridades en estas materias, no solamente de los países beligerantes del viejo continente, sí que también de Norte América, donde la tuberculosis, especialmente, hizo importantes avances.

Y a esto agréguese, la extraordinaria diminución de los nacimientos y la mucha mortalidad infantil, y entonces no se podrán considerar exajeradas las opiniones de los encargados de los estudios demográficos, acerca de que Europa perderá en la presente contienda un treinta por ciento de su población, incluyendo en el cálculo los inválidos y los enfermos crónicos.

De una revista técnica de Norte América, de última fecha, traducimos los siguientes párrafos:

"Ultimamente los diarios norteamericanos dieron la noticia de que entre los que se presentaron en los campamentos de entrenamiento, muchos hombres fueron rehusados y devueltos a sus casas por estar tuberculosos. Hace ahora dos años, cuando llegaban noticias alarmantes sobre el aumento de la tuberculosis en el ejército francés, el gobierno de los Estados Unidos ordenó una investigación, dando por resultado que había cerca de 300.000 casos entre las fuerzas militares movilizadas.

"Una de las razones porque el mal se extiende en Francia, y con más intensidad entre las tropas francesas que entre las norteamericanas, es que los franceses no han sido apropiadamente educados por la propaganda en favor del aire, como lo expresa el doctor Evans, "no hay en Francia tantos amigos del aire libre y puro como en Norte América".

"Las pérdidas de vida que por efecto de la guerra en la pacífica población civil de la Gran Bretaña están representadas por un promedio anual de 77.000 niños menos y más de 50.000 muertes adicionales, en comparación con 1913. En el condado de Londres nacieron 17.000 niños menos que en dicho año. En la gran Londres, que incluye los suburbios antiguos, hay en la natalidad anual un decrecimiento de 25.000, mientras murieron 15.000 civiles más que en los años normales. El círculo exterior de Londres, que comprende ciudades no llamadas propiamente suburbios, ha tenido 8000 nacimientos menos y 5000 defunciones más que en 1913.

"Las cifras de los nacimientos y defunciones en Berlín en cada uno de estos últimos años, muestran que la capital del imperio alemán está perdiendo habitantes a razón de 400 por semana. La proporción de nacimientos es inferior en más de 400 por semana a la cifra normal. Hamburgo, Colonia, Breslau y otras ciudades alemanas sufren también, excediendo mucho en ellas las muertes naturales a los nacimientos.

"Viena pierde 460 ciudadanos por semana, ya por muerte o por deficiente maternidad.

"En París los nacimientos también han decrecido considerablemente. Las cifras de los fallecimientos no se han calculado oficialmente".

Y como anexo de estos elementos de juicio, para el arduo problema que dejamos enunciado, que tanto interesa a nuestro país, agregaremos aquí, que durante el último quinquenio normal, y según la estadística europea, las principales naciones de emigración, enviaron a América, 6.933.521 habitantes, que falta saber si habrán de ser más bien disminuídos que aumentados, una vez restablecida la paz.

Notas de la guerra

León Trotsky

Algunos recuerdos sobre su último viaje a España

Trotsky es, más aún que Lenine, la personalidad activa de la Rusia maximalista. Es joven, de maneras distinguidas, muy suave en su modo de hablar, siempre extremadamente cortés y con un granito de ironía en sus palabras. Ahora bien, ese hombre suave, que se declara como hijo espiritual del gran Tolstoi, ha sido el hombre de implacables y feroces resoluciones, cuyo primer cuidado consistió en organizar el terror en Petrogrado y en restablecer la guillotina.

Ese Robespierre de elevada cultura fué expulsado de Francia a fines de 1916. El embajador de Rusia lo había señalado a la policía parisiense como anarquista peligroso, y sin duda que la policía ya sabía a qué atenerse sobre la campaña pacifista de Trotsky en los círculos libertarios y socialistas de París y de Suiza.

De París, Trotsky fué a España. La policía madrileña, que también a su vez desconfiaba, le detuvo a su llegada y lo encarceló por espacio de algunos días. Nuestro notable colega Gómez Carrillo, a quien llamó la atención el caso de este indeseable que le fué señalado como periodista de talento, logró obtener entonces algunos informes de un alto funcionario de la policía de Madrid. Nadie se imaginaba que aquel ruso desconocido sería ministro de relaciones exteriores, y que por espacio al menos de algunos meses representaría un papel formidable en la historia. Los recuerdos de Gómez Carrillo resultan con esto más picantes aún...

El alto funcionaro madrileño interrogado sobre Trotsky, le contestó:

"Se están examinando sus papeles, y sé que hasta hoy no se le ha encontrado nada verdaderamente comprometedor... En su librillo de memorias, hay cosas que, para mí, son indignas de un hombre honrado... Pero, en fin, esto no es un delito... Habla de nosotros como de un pueblo de toreros y de curas... Dice que para todo somos retrógrados. Dice que comemos mal y, esto es grosería, que nuestras mujeres son feas ..

Pocos días después Trotsky, puesto en libertad, partía para Cádiz y de allí se embarcaba con rumbo a América con una mujer hermosísima y dos niños. Se proponía fundar en Nueva York un gran diario pacifista. Entre sus papeles se le encontraron cheques importantes, que él dijo estaban destinados a la creación de su periódico. Lo que más extrañeza causó en su prisión, fué precisamente el contraste entre el valor de los cheques y la pobreza de su equipaje... Una ordinaria maleta, con un sólo traje y algunas camisas.

León Trotsky no estuvo mucho tiempo en América. Antes de que fundase el periódico, la revolución rusa estallaba. Al mismo punto partió a reunirse con sus correligionarios políticos. Inglaterra lo detuvo a su vez y lo albergó en una de sus cárceles. Pero su cautiverio tampoco fué largo. Y Trotsky, por fin, regresó a Rusia. Aquel día fué como si Alemania hubiese ganado una batalla.

Una carga en el Iser

Los del Iser, los bravos que durante cinco días con sus noches, en los horribles pantanos hicieron frente al enemigo, cuyas compactas columnas subían del fondo del horizonte, renovándose sin cesar... Su epopeya se remonta a noviembre de 1914. Sin embargo, nunca será demasiado tarde para seguir hablando de ella.

La muerte del general Grossetti, que fué uno de los jefes más magníficos de aquella desesperada resistencia, ha hecho sacar a luz en toda la prensa francesa, las narraciones de aquella curiosa batalla. Es el último adiós de los héroes sobrevivientes al general que los condujo a la victoria.

En "L'Information", de París, aparece un diario de campaña particularmente conmovedor. Todo lleno de fiebre aún, refleja admirablemente el espanto y la grandeza del espectáculo infinitamente trágico: los hombres, hundidos en la arena de las dunas, que pelean desde hace cinco días y cinco noches. Todo arde en torno de ellos. Nieuport, Dixmude, Ipres, villas, aldeas, granjas, tinglados. Enormes llamas alumbran con rojizo resplandor el campo de batalla. La incesante fusilería se mezcla infatigable con el crepitar del incendio. El abastecimiento en víveres y municiones, es cosa imposible. Los puertos del Iser están cortados. Pronto no habrá ya cartuchos. Los hombres, cuyas facciones horriblemente contraídas revelan las torturas morales y físicas que están sufriendo, aparecen ahora con esa serena tranquilidad que es consecuencia de resoluciones definitivas. El capitán les dice algunas palabras: "Frente a nosotros y a la derecha, los alemanes. A la izquierda el mar. Detrás, también agua: el Iser, que no puede volverse a pasar. Hijos, en caso de contraataque, habrá que morir como es debido..."

Han comprendido... Llega el contraataque. Y he ahí ahora, tal como lo pinta el teniente anónimo de "L'Information", el sublime horror de la lucha que se traba:

"Cae una llovizna que acrecentaba la tristeza de aquel trágico momento...

Vi al viejo tambor mayor reunir en ocho filas a sus tambores y clarines.

—¡Haga avanzar la bandera!—dijo el coronel a su oficial de ordenanza; y volviéndose a los que lo rodeaban, gritó:

—¡Hijos míos, por la patria, adelante!

—¡Cornetas, la carga!

En la otra orilla del Iser arde Nieuport, y las llamas parecen levantarse más altas para iluminar mejor el camino sangriento. Sobre una gran duna, la bandera francesa ondea, rodeada de su guardia, y, bajo los inmensos resplandores amarillentos, los hombres, con sus capotes que flotan al viento, aparecen agrandados, como si fueran gigantes... Cantan la Marsellesa. Tremenda y desesperada, la carga suena y, por grupos, todos los hombres se precipitan hacia adelante. Ya caen balas de cbús alemanas. Aquello es el terrible cuerpo a cuerpo, la degollina... No lejos de mí reconozco a unos diez hombres de mi sección, y avanzamos hacia una pequeña columna de "bonetes llanos" que aparecen. El hombre, la sed, nada se siente ya: bajo el empuje irresistible, ni siquiera siente uno su propio cuerpo: todos los pensamientos se concentran en un solo deseo: matar y desembarazarse del asaltante lo antes posible!...

Detrás de cada duna hay luchas épicas... Columbró, como en un sueño, culatas que se levantan y se bajan, rostros contraídos y furiosos. Cerca de mí veo a un hombre que ya no parece un ser humano. Tiene la cara abierta en dos, por un casco de bomba: la barba o mentón le cuelga hasta el pecho, sostenido por largas y sanguinosos filamentos de carne. Y sin embargo avanza, con el sable en una mano y el revólver en la otra. ¡Es nuestro sargento mayor!

Los alemanes huyen. No pueden resistir a tan formidable empuje. Huyen hasta la posición de donde acababan de salir. Y sigue oyéndose el toque de carga, con algo de implacable en su alegre estribillo:

"¡A beber un trago allá arriba!"

Anochece...

A media noche tomábamos sendas copas.

El Iser, libre ya, había dejado que los cocineros pasaran.

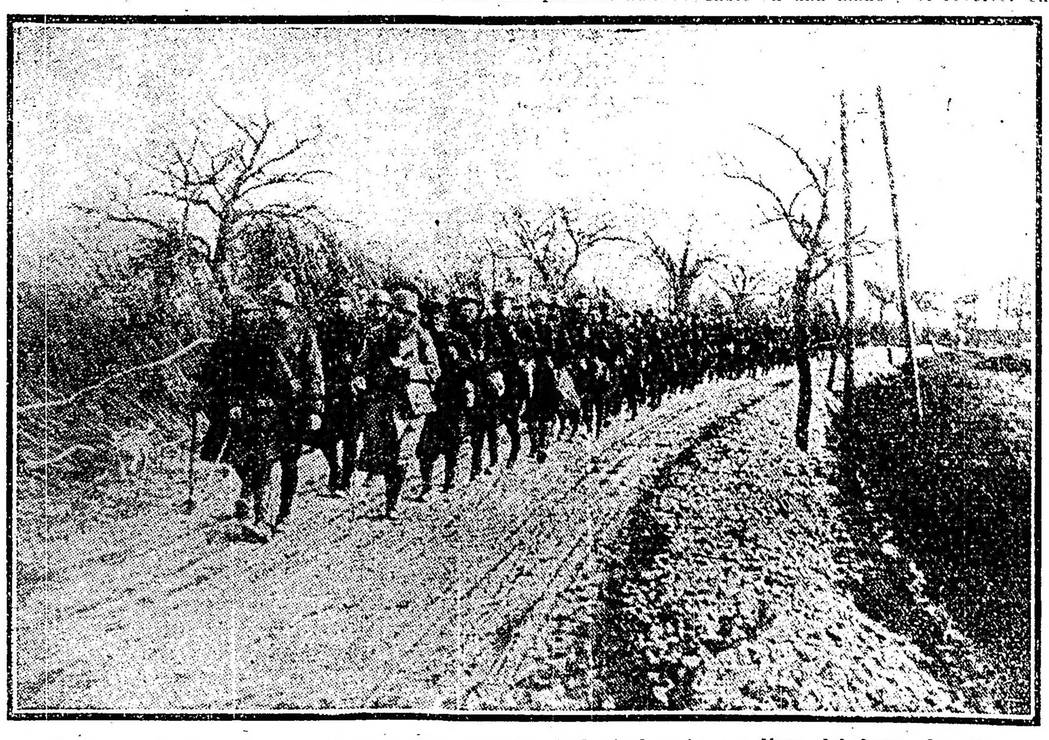

Destacamento de infantería norteamericana marchando hacia la primera línea del frente francés

Nueva política económica de los aliados

No ha mucho los aliados se proponían elevar en torno a Alemania una muralla china, tras la cual ella estaría muerta.

Este proyecto era peligroso, porque impulsaba a los alemanes a una resistencia desesperada. También era utópico, pues el interés hubiera, a la larga, dislocado esta coalición del odio.

Hoy el objeto que persiguen los aliados, está oficialmente confesado: "consiste sencillamente, en agotar eventual y pasajeramente, las fuentes en que se alimentaban las industrias alemanas". Se trata de una medida de guerra, destinada a oponer a todos los recursos de que dispone el adversario, otros recursos aun más poderosos.

Este ejército económico de que hablaba el presidente Wilson, es a la vez temible y cómodo de manejar. Bastará que los aliados se entiendan para rehusar a los alemanes durante cierto número de años, que puede ser muy limitado, las materias primas indispensables. Si Alemania se ve privada durante los dos, o cuatro primeros años que seguirán a la guerra, de los medios de alimentar su industria, su situación será terrible.

Así, al mapa de la guerra de los imperiales los aliados oponen el mapa de las materias primas, sin las cuales un país no puede vivir. Alemania, aún rebosando de botín y de países conquistados, está condenada a la asfixia.

El "Journal de Genevе" publica, sobre este asunto, cifras harto elocuentes. Tomemos simplemente de la producción, cuatro materias primas, de las que no se concibe que la industria alemana pueda prescindir.

Caucho: (1913). Países germánicos: nada (la producción de las colonias alemanas era insignificante). Neutrales, 13.000 toneladas. Aliados (incluso el Brasil), 128.500 toneladas.

Mineral de plomo: (1912). Países germánicos, 172.000 toneladas. Neutrales, 192.000 toneladas. Aliados, 1.015.000 toneladas.

Algodón: (1913-1914). Aliados, 4.660.600 toneladas. Neutrales y países germánicos, producción insignificante.

Mineral de níquel: (1913). Países germánicos, 14.000 toneladas. Neutrales, 7.000 toneladas. Aliados, toneladas 550.000.

La lista podría prolongarse indefinidamente. Por el contrario, los imperios centrales apenas disponen de materias primas indispensables a sus adversarios. De modo que para los aliados, el arma económica no es de doble filo.

MUNDO COMERCIAL

EXTERIOR

MAIZ

CHICAGO, abril 13 — El maíz mixto americano a entregar en mayo se cerró hoy aquí: apertura, 127 1/8; quedando en la clausura anterior a 127 y 3/8; para entrega en julio, apertura, 153 1/8; quedando en la clausura anterior a 154

LINO

DULUTH, abril 13.—Para remesas a entregar en mayo fueron anotados los precios: apertura, 410 1/2; quedando en la clausura anterior a 410 en medio; para entregar en julio, apertura, 407; clausura anterior, 407.

MERCADOS NORTEAMERICANOS

NUEVA YORK, abril 13 — Las diferencias de precios producidas hoy en los centros de negocios en cereales de esta plaza son las que se mencionan a continuación:

Operaciones de apertura

Mercado	Entrega	Suba	Baja
Winnipeg:			
trigo	abril	1 2	—
Duluth:			
lino	mayo	1 2	—
lino	julio	2	—

Operaciones intermedias

Mercado	Entrega	Suba	Baja
Winnipeg:			
trigo	—	—	—
Duluth:			
maíz	mayo	—	1 8
Chicago:			
lino	mayo	—	s c.
lino	julio	—	s c.

MERCADO COMERCIAL DE LONDRES

LONDRES, abril 13. — Cotizaciones oficiales de títulos argentinos en el mercado comercial de aquí: Tipo de descuento del Banco de Inglaterra. 5 0 0
Cons. británicos 2 1 2 o o. 54 3 4

Títulos argentinos

Empréstito nacional 1887, 4 o o, ley 3378	68.—
Bonos Obras de Salubridad, etcétera, de Buenos Aires, 1891, 5 o o	95.—
Emprést. Fr. de Obras Públicas, 1886, 5 o o . . .	99.—
Emprést. Ar. de Conversión de 1889, en libras 4 1/2 por ciento	83.—
Emprést. Arg. Interno de 1909, 5 o o (ex div.) . .	86.—
Province of Buenos Aires 3 o|o to 3|4 o|o, Loan of 1906	81 1/2

BOLSA DE PARIS

PARIS, abril 13. — Los títulos oficiales de renta fueron realizados hoy en esta Bolsa a los siguientes precios:

Renta francesa.	88.45
Idem, fdem, de 3 o o . . .	59.35

BOLSA DE MONTEVIDEO

MONTEVIDEO, abril 13 — No se realizaron hoy operaciones en títulos en la única hora oficial de esta Bolsa.

—En este puerto entraron hoy los siguientes vapores:

Port Pirie, de Clyde y Rubiera, de Cardiff.

Salen: Ciudad de Montevideo y Cabo Corrientes.

INTERIOR

BOLSA DE COMERCIO

Unica rueda

Cédula Hipotecaria Argentina de 6 por ciento, antigua emisión, para abril 15: 1000 a 101.30, 11.000 a 101.40. Total, 12.000.

Cédula Hipotecaria Argentina de 6 por ciento, tercera seria, para abril 15: 48.000 a 99.10.

Conversión de obligaciones del B. Provincia, para abril 15: 13.700 a 80.

Id para abril 18: 150.000 a 80.

Bonos Municipales de Pavimentación (cupón semestral) para diciembre 15: 125.000 a 83.70.

Certificados Municipales de 7 o|o, al contado: 5000 a 98.70.

Bonos de Consolidación del Banco Francés, de 5 o|o, para abril 15: 4200 a 87.

Banco de Galicia, para abril 15: 210 a 92.

Banco Español, para abril 15: 189 a 136; 100 a 136.50; total, 289.

Certificados 50 o|o del Banco Provincia, al contado: 100 a 72.

Puerto San Nicolás, al contado: 100 a 31.29.

Id para abril 15: 300 a 31, 400 a 31.40, 100 a 31.30; total, 800.

Id para fin de mes: 100 a 31.60, 500 a 31.50, 400 a 31.20, 200 a 31.50, 300 a 31.60, 100 a 31.40; total, 1500.

Id para mayo 31: 100 a 32, 100 a 31.70, 100 a 31.80, 100 a 31.90, 100 a 31.80, 100 a 31.90, 400 a 32; total, 1000.

The Smithfield, para abril 15: 400 a 6.70.

The Catalinas, para fin de mes: 100 a 7.50.

La Primitiva Fábrica de bolsas, para abril 15: 30 a 300.

Compañía Introductora de Buenos Aires, para abril 15: 40 a 200.

Arenera del Vizcaíno (ordinarias), para abril 15: 100 a 50.

Compañía Sansinena, para abril 15: 10 a 148.

Campos y Quebrachales Puerto Sastre, para abril 15: 500 a 3.45.

DEMANDA Y OFERTA DE TITULOS

Ofrecidas en venta fueron anotadas hoy, en la Bolsa de Comercio, acciones de las cristalerías Papini.

CAMARA GREMIAL DE CEREALES

Trigo: clase barletta, a 13.20; id. clase de pan, a 13.10; id. Bahía Blanca, para el Brasil, a 13.20; id. Bahía Blanca, clase de pan, a 13.10.

Maíz: clase amarillo, colorado, sobre dársena, a $ 5.

Lino: base 4 o|o, colocado sobre dársena, a $ 23.25.

Avena: colocada sobre dársena, a 5; id en Bahía Blanca, a precios naminales.

MERCADO DE CEREALES A TERMINO DE BUENOS AIRES

Unica rueda

Lino: para julio, entrega sobre dársena, 100 toneladas a 23.30.

Precios de ajuste

Trigo: entrega sobre dársena, en abril, a 12.85; en mayo, a 12.85; en junio, 12.95; en julio, 13.05; en agosto, 13.15.

Maíz: entrega sobre dársena, en mayo, a 5.70; en junio, 5.50; en julio, 5.55; en agosto, 5.60.

Lino: entrega sobre dársena, en abril, 23.55; en mayo, 23.66; en junio, 23.70; en julio, 23.85; id disponible, 23.55.

Avena: entrega sobre dársena, en abril, 5.30; en mayo, 5.30; en junio, 5.45; en julio, 5.60; en agosto, 5.75.

MERCADO DE CEREALES A TERMINO DE ROSARIO

Unica rueda

La única hora oficial de negocios en cereales de este mercado cerró hoy sin operaciones.

Precios de ajuste

Trigo: entrega sobre dársena, en abril, 12.75; en mayo, 12.65; en junio, 12.75; id disponible, 12.85.

Maíz: entrega sobre dársena, en mayo, 5.50; en junio, 5.60.

Lino: entrega sobre dársena, en abril, 23.70; en mayo, 23.50; en junio, 23.70; id disponible, 23.

BOLSA DE CEREALES DE ROSARIO

(Precios oficiales)

Trigo: tipo núm. 1, a $ 13.10.
Trigo, tipo núm. 2, a 13.
Lino: base 4 o|o, a 23.
Maíz: sin cotización.

REGISTRO DE CONTRATOS

Desde el 1o. del corriente mes la oficina de ajustes del mercado de cereales a término de Buenos Aires, lleva registradas por negocios en cereales, 99.800 toneladas de productos agrícolas varios.

MERCADO DE PATATAS

Estación Casa Amarilla

Han entrado hoy en este mercado 13.240 bolsas patatas.

Ventas de hoy

Patata especial, a $ 2; id buena, a 1.70; inferior, a 1.50 los 10 kilos.

MERCADO DE PASTO

Estación Caballito

Han entrado hoy a este mercado 3.745 fardos chicos de pasto y 211 fardos grandes.

Ventas de hoy

Pasto alfalfa: fardos grandes, de $ 28 a 30; id chicos, de 23 a 40.
Pasto mezclas: fardos grandes, de $ 25 a 37; id chicos, de 24 a 35.
Pasto cama: fardos grandes, de 23 a 35; id chicos, de 23 a 35.

LICITACION

Ministerio de Obras Públicas de la PROVINCIA DE BUENOS AIRES

Llámase a licitación por el término de quince (15) días, para la construcción de un galpón en el Viverо de Cazón, de acuerdo con el pliego de bases y condiciones que los interesados pueden consultar en la Dirección de Arquitectura, Ferrocarriles, Irrigación de Maquinas y Electricidad, calle [illegible] número 1175.

Las propuestas se abrirán en la mencionada Dirección, el día 29 del corriente a las 2 p. m., en presencia de los interesados que concurran.

La Plata, abril 12 de 1918. — La Dirección.